

 DOPLA PAP a.s. 

výroční **annual**
zpráva **report**
2010

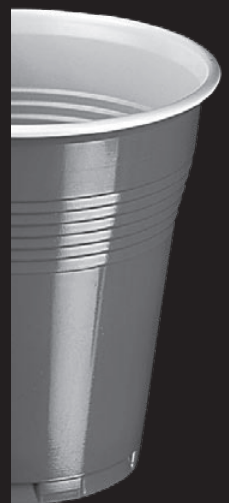



OBSAH / CONTENT

O společnosti / About the Company	4
Zpráva představenstva / Report of the Board of Directors	9
Zpráva dozorčí rady / Report of the Supervisory Board	14
Zpráva o vztazích mezi propojenými osobami / Report of the Relationship Among Interconnected Bodies	15
Výrok auditora / Auditors' Report	16
Ekonomické výsledky / Economic Results	17
Rozvaha / Balance Sheet	28
Výkaz zisků a ztrát / Profit and Loss Account	30
Kontakt / Contact Addresses	32



výroční **annual**
zpráva **report**
2010





ZÁKLADNÍ ÚDAJE O SPOLEČNOSTI

Obchodní jméno: **DOPLA PAP a.s.**
 Adresa: **Pod Svatoborem 41, 342 59 Sušice**
 IČO: **45 35 70 56**
 DIČ: **CZ45 35 70 56**

Společnost vznikla zapsáním do obchodního rejstříku, v oddíle B, vložka 194, Krajského soudu v Plzni dne 1. května 1992. Hlavním předmětem podnikání společnosti je výroba a prodej obalů pro potravinářský průmysl z kelímkového kartonu, polystyrenu a polypropylenu a koupě zboží za účelem jeho dalšího prodeje a prodej v režimu živnosti volné (Stanovy společnosti Základní ustanovení. čl.1.3.).

Základní kapitál společnosti

Základní kapitál společnosti k 31.12.2010	276 610 000 Kč
Vlastní kapitál společnosti k 31.12.2010	371 164 820 Kč

Uvedený základní kapitál společnosti je rozděleno na 276 610 ks akcií na majitele o jmenovité hodnotě 1000,- Kč.

Audit společnosti

Za rok 2010 provedla audit společnost Mazars Audit s.r.o.

Majetková účast českých a zahraničních osob na podnikání společnosti

	Počet osob	Počet akcií / 1000 Kč	% zastoupení
České osoby	2 498	7 103	2,57
Zahraniční osoby	169	269 507	97,43
Celkem	2 667	276 610	100,00

Majitelem více než 10% akcií DOPLA PAP a.s. je společnost DOPLA S.p.A. Itálie, jejíž kapitálový podíl činí 72,6% společnost FINEST S.p.A. s vyšší kapitálového podílu 24,7%.

BASIC DATA ABOUT THE COMPANY

Business name: **DOPLA PAP a.s.**
 Address: **Pod Svatoborem 41, 342 59 Sušice**
 IČO: **45 35 70 56**
 DIČ: **CZ45 35 70 56**

The Company was entered into the Register of Companies in volume B, insert 194, maintained by the Regional Commercial Court in Plzeň on 1st May 1992. The Company is primarily engaged in production and purchase of packaging for food industry made from cardboard, polystyrene and polypropylene and the purchase of goods for resale and the sale in free state statutes (Company's Statutes, Basic Regulations, Article 1.3.).

Basic capital of the Company

Basic capital of the Company as of 31.12.2010	CZK 276 610 000
Shareholders' capital of the Company as of 31.12.2010	CZK 371 164 820

The stated capital of the company has been divided into CZK 276 610 pcs. registered shares at nominal value CZK 1000.

Company's Audit

The company Mazars Audit s.r.o. carried out the audit for 2010.

Property Participation of the Czech and foreign owners in business

	Number of persons	Number of shares / CZK 1000	Percentage
Czech persons	2 498	7 103	2,57
Foreign persons	169	269 507	97,43
Total	2 667	276 610	100,00

The company DOPLA S.p.A. Italy owns more than 10% shares of DOPLA PAP a.s. whose share is 72,6%, the company FINEST S.p.A. whose share is 24,7%



Akcionářská práva

Osoba, která se podílí na základním kapitálu společnosti, je oprávněna vykonávat akcionářská práva akcionáře jako společníka, i když společnost dosud nevydala akcie nebo zatímní listy, a to ode dne zápisu základního kapitálu, na kterém se podílí, do obchodního rejstříku.

Akcionář je oprávněn účastnit se valné hromady společnosti, hlasovat na ní, má právo požadovat a dostat na ní vysvětlení v souladu s § 180 obchodního zákoníku a čl. 5.3., 5.4. a 5.5. Stanov společnosti.

Hlasovací práva akcionáře se řídí jmenovitou hodnotou jeho akcií: každých 1000,- Kč jmenovité hodnoty akcie představuje jeden hlas.

Akcionář nebo akcionáři společnosti mající akcie, jejichž souhrnná jmenovitá hodnota přesahuje 3 % základního kapitálu společnosti, mají práva uvedená v § 181, jakož i § 182 obchodního zákoníku.

Každý akcionář je oprávněn požádat představenstvo společnosti o vydání kopie zápisu z valné hromady společnosti nebo jeho části, jež požizuje na náklady akcionáře, který o její vydání požádá.

Právo na dividendu:

Akcionář má právo na podíl na zisku společnosti (dividendu), který valná hromada podle dosaženého hospodářského výsledku schválila k rozdělení. Právo na dividendu na základě akcií vydaných v souvislosti se zvýšením základního kapitálu společnosti vzniká v roce, v němž došlo ke zvýšení základního kapitálu.

Právo na výplatu dividendy je samostatně převoditelné podle § 156a obchodního zákoníku ode dne, kdy valná hromada rozhodla o výplatě dividendy.

Částky dividend, které nebylo možno vyplatit, či zaslat jejich adresátovi, budou uloženy na zvláštním bankovním účtu společnosti, přičemž oprávněné osoby mohou po dobu 4 let ode dne jejich splatnosti požádat společnost o jejich vyplacení v sídle společnosti. V takovém případě je společnost dividendu povinna vyplatit do 30 dnů od obdržení příslušné žádosti. Po uplynutí této lhůty budou nevyplacené částky dividend převedeny na účet nerozděleného zisku společnosti.

Mimo právo na výplatu dividendy jsou samostatně převoditelnými právy:

- Přednostní právo na upisování akcií, případně na vydání vyměnitelných či prioritních dluhopisů společnosti
- Právo na vyplacení podílu na likvidačním zůstatku
- Přednostní právo z prioritních dluhopisů, pokud byl vydán opční list pro uplatnění přednostního práva dle § 217a obchodního zákoníku.

Majetková účast DOPLA PAP a.s. v jiných společnostech

DOPLA PAP a.s. vlastní kapitálový podíl ve výši 99,9 % společnosti PAP-POL Sp. z o. o. Olkusz-Jaroszowiec, Polská republika.

Společnost DOPLA PAP a.s. vlastní majetkový podíl ve výši 40 % společnosti ISAP S.p.A. Itálie.

Shareholders' rights

The person who shares the basic capital of the company is entitled to exercise authority of the shareholder as a partner, even though the company has not issued shares or interim certificates yet. The person has been entitled to exercise authority since the company was recorded into the Register of Companies.

The shareholder is entitled to take part in the General Meeting, to vote, to be informed and to get fair explanation in accordance with the § 180 Commercial Code article 5.3., 5.4. and 5.5. of the company's articles of association.

The shareholder's voting right depends on the amount of his share. Each CZK one thousand means one vote.

The shareholders who have the shares at the amount of more than 3% of the company's basic capital have rights according to the § 181 and § 182 of the Business Code.

Every shareholder is entitled to ask the Board of Directors for a copy of the General Meeting agenda or its part. The copy is made at the applicant's expense.

The right for dividends :

The shareholders are entitled to get the earnings per share, dividends according to the decision of the General Meeting. The right to get the dividends in accordance with equity financing takes effect in the year of equity financing.

The right of dividend payout is transferable according to § 156a Business Code from the date of the decision of the General Meeting to pay off dividends.

The amounts of dividends which were not possible to pay or to deliver to the addressee will be put to a special bank account of the company. The entitled persons will be able to ask for their payoff within 4 years from the date of maturity in the registered office. In that case the company is obliged to pay off the dividends within 30 days after the receipt of the application. After expiry of the period the unpaid amounts of dividends will be transferred to the company's account of the undistributed profit.

Except the right for pay off dividends there are these transferable rights :

- The pre-emption for stock subscription, respectively the right for the issue of exchangeable or prior bonds of the company.
- The right for pay off the share on the liquidating balance
- The pre-emption for prior bonds in the case the equity warrant for the implementation of the pre-emption has been issued according to § 217a of the Business Code.

Property participation of DOPLA PAP a.s. in other companies

DOPLA PAP a.s. owns a 99,9% share of PAP-POL Sp. z o. o. Olkusz-Jaroszowiec, Poland.

DOPLA PAP a.s. owns a 40% share of the company ISAP Packaging S.p.A. Italy.



ORGÁNY SPOLEČNOSTI / COMPANY'S AUTHORITIES

Představenstvo / Board of Directors

Renato Levada *26. 11. 1934, Treviso (Itálie/Italy)
Předseda představenstva /
Chairman of the Board of Directors of the Company

Ing. Stanislav Karas *10. 8. 1946, Sušice
Místopředseda představenstva /
Vice Chairman of the Board of Directors

Dr. Carlo Levada *19. 6. 1971, Treviso (Itálie/Italy)
Člen představenstva / Member of the Board of Directors

Dozorčí rada / Supervisory Board

Josef Maršát *16. 10. 1936, Sušice
Předseda dozorčí rady / Chairman of Supervisory Board

Stanislava Šašková *13. 11. 1953, Sušice
Člen dozorčí rady / Member of Supervisory Board

Mgr. Eva Dankova - Pivato *15. 1. 1971, Treviso (Itálie/Italy)
Člen dozorčí rady / Member of Supervisory Board

Vedoucí pracovníci společnosti / Manager of the Company

Ing. Stanislav Karas *10. 8. 1946, VŠE Praha
Generální ředitel, praxe 43 let /
Managing Director, 43 years experience

Ing. Jiří Kotal *26. 7. 1967, VŠCHT Praha
Výrobní ředitel, praxe 17 let /
Manager of Production, 17 years experience

Ing. Vladislava Křížová *24. 3. 1962, VŠE Plzeň
Finanční ředitelka, praxe 24 let /
Manager of Finance, 24 years experience

Ing. Petr Zavřel *1. 3. 1956, VŠCHT Praha
Ředitel prodeje, praxe 28 let /
Sales Manager for packaging, 28 years experience

Prohlašujeme, že žádný z členů představenstva, dozorčí rady a managementu společnosti nebyl odsouzen pro trestný čin majetkové povahy.

We declare that none of the members of the Board of Directors, Supervisory Board or Management has been sentenced for an offence against property.

EKONOMICKÉ ÚDAJE / ECONOMIC DATA

Výsledky za poslední 3 období / Results in the 3 last periods

Výsledky za rok Results for year	2008	2009	2010	2011 (plán/plan)
Náklady (mil. Kč) Expenses (CZK mill)	631,9	619,8	653,3	601,8
Výnosy (mil. Kč) Revenues (CZK mill)	647,9	646,8	642,3	616,4
Zisk před zdaněním (mil. Kč) Pre-tax-profit (CZK mill)	20,6	33,7	-13,8	17,9
Zisk po zdanění (mil. Kč) After-tax profit (CZK mill)	15,9	27,0	-11,0	14,5
Hospodářský výsledek na akcii (Kč) Profit and Loss/Share (CZK)	71,1	97,61		52
Počet pracovníků Number of Employees	182	190	188	185

Přijaté úvěry v roce 2010 / Received Credits in 2010

Přijato od Taken from	Účel Purpose	Výše Amount	Splatnost Due Date	Čerpáno k 31.12.2010 Bal. as at Dec. 31, 2010	Údaje splacení ve lhůtě Paying off
Raiffeisen- bank a.s.	Investiční Investment	60 mil. Kč/CZK	31.10.2017	9,9 mil. Kč	Čtvrtletní splátky Quarterly installment
Raiffeisen- bank a.s.	Kontokorent Bank overdraft	24 mil. Kč/CZK	31.7.2011	21,2 mil. Kč	Jednorázová splátka One-off payment
ČSOB a.s.	Revolving Revolving	72 mil. Kč/CZK	26.10.2010	62 mil. Kč	Jednorázová splátka One-off payment
ČSOB a.s.	Kontokorent Bank overdraft	5 mil. Kč/CZK	26.10.2010	3,3 mil. Kč	Jednorázová splátka One-off payment
VÚB a.s.	Kontokorent Bank overdraft	38 mil. Kč/CZK	31.8.2010	37,7 mil. Kč	Jednorázová splátka One-off payment
VÚB a.s.	Revolving Revolving	10 mil. Kč/CZK	31.8.2010	10 mil. Kč	Jednorázová splátka One-off payment
VÚB a.s.	Investiční Investment	550 tis. €	30.6.2015	4,4 mil. Kč	Čtvrtletní splátky Quarterly installment
KB a.s.	Revolving Revolving	15 mil. Kč/CZK	31.10.2010	15 mil. Kč	Jednorázová splátka One-off payment
KB a.s.	Investiční Investment	21,3 mil. Kč/CZK	19.12.2014	12,9 mil. Kč	Měsíční splátky Month installment
UniCredit Bank a.s.	Provozní Operating	8 mil. Kč/CZK	26.2.2010	8 mil. Kč	Jednorázová splátka One-off payment
UniCredit Bank a.s.	Kontokorent Bank overdraft	26 mil. Kč/CZK	26.2.2010	26 mil. Kč	Jednorázová splátka One-off payment

Hlavní uskutečněné investice od roku 2009 / The main investments since 2009

2010

Název investice Name of the investment	Pořizovací cena (v tis. Kč) Cost value (thousand CZK)	Umístění Location	Způsob financování Financial method
Nástroje Tools	6 237	Tuzemsko Inland	Bankovní úvěr Bank credit
Regranulační linka Re-granulator	885	Tuzemsko Inland	Bankovní úvěr Bank credit
Štítkovací zařízení Tag machine	610	Tuzemsko Inland	Bankovní úvěr Bank credit
Balička STS Package machine STS	2 585	Tuzemsko Inland	Bankovní úvěr Bank credit
Smršťovací tunel Contracting tunnel	298	Tuzemsko Inland	Bankovní úvěr Bank credit
Dávkovací zařízení Dosing equipment	182	Tuzemsko Inland	Bankovní úvěr Bank credit
Ostatní - zařízení Other- equipment	1 590	Tuzemsko Inland	Bankovní úvěr Bank credit
Demolice Demolishing	995	Tuzemsko Inland	Bankovní úvěr Bank credit
Stavební Building	2 756	Tuzemsko Inland	Bankovní úvěr Bank credit
Přeložky sítí Relaying of network	1 043	Tuzemsko Inland	Bankovní úvěr Bank credit
Dostavba energocentra Energocentrum - completion	3 907	Tuzemsko Inland	Bankovní úvěr Bank credit
Projektové práce Design work	192	Tuzemsko Inland	Bankovní úvěr Bank credit
Nové rozvody New distribution system	1 340	Tuzemsko Inland	Bankovní úvěr Bank credit
Software Software	6 132	Tuzemsko Inland	Bankovní úvěr Bank credit
Celkem Total	28 752		

2009

Název investice Name of the investment	Pořizovací cena (v tis. Kč) Cost value (thousand CZK)	Umístění Location	Způsob financování Financial method
Kompresor Compressor	74	Tuzemsko Inland	Bankovní úvěr Bank credit
Nástrojové vybavení Instrumentation	65	Tuzemsko Inland	Bankovní úvěr Bank credit
Dopravník Transporter	60	Tuzemsko Inland	Bankovní úvěr Bank credit
Pneudoprava Pneumatic transport	5 529	Tuzemsko Inland	Bankovní úvěr Bank credit
Regálový systém Rack system	4 425	Tuzemsko Inland	Bankovní úvěr Bank credit
TR 150 TR 150	471	Tuzemsko Inland	Bankovní úvěr Bank credit
LADY PACK LADY PACK	100	Tuzemsko Inland	Bankovní úvěr Bank credit
Dopravníkové systémy Transport systems	305	Tuzemsko Inland	Bankovní úvěr Bank credit
Vysokozdvíhací vozík Forklift	274	Tuzemsko Inland	Bankovní úvěr Bank credit
Tvarovací stroj - Weyhmuller Forming machine - Weyhmuller	12 493	Tuzemsko Inland	Bankovní úvěr Bank credit
Illig 5, náklady které nebyly předmětem leasingu Illig 5, costs which were not the subject of leasing	3 004	Tuzemsko Inland	Bankovní úvěr Bank credit
Energetické rozvody Energy distribution	2 101	Tuzemsko Inland	Bankovní úvěr Bank credit
Budova Energocentrum A Building Energocentrum A	9 024	Tuzemsko Inland	Bankovní úvěr Bank credit
Modernizace a technické zhodnocení budov, strojů Modernisation and technical evaluation of buildings and machinery	2 199	Tuzemsko Inland	Bankovní úvěr Bank credit
Hala 5 Hall 5	34 691	Tuzemsko Inland	Bankovní úvěr Bank credit
Projektová dokumentace Project documentation	3 946	Tuzemsko Inland	Bankovní úvěr Bank credit
Budova Energocentrum B,C Building Energocentrum B,C	6 994	Tuzemsko Inland	Bankovní úvěr Bank credit
Demolice, přesuny strojů Demolition, movements of machines	1 784	Tuzemsko Inland	Bankovní úvěr Bank credit
Software Software	382	Tuzemsko Inland	Bankovní úvěr Bank credit
Druhé odběrné místo Second supply point	400	Tuzemsko Inland	Bankovní úvěr Bank credit
Celkem Total	88 321		





Rozdělení činnosti podle druhů, způsob organizování prodeje a podíl jednotlivých trhů na obratu

Společnost DOPLA PAP a.s. je hlavně výrobcem obalů pro mlékárenský a potravinářský průmysl. V posledních letech se výrazně rozvíjí i výroba a prodej nápojových pohárků. V roce 2003 byla nakoupena výrobní linka na zboží jednorázového použití a tím došlo k částečnému poklesu nákupu tohoto zboží od mateřské firmy. Během roku 2006 došlo k přesunu strojního zařízení na výrobu plochého zboží z mateřské společnosti DOPLA S.p.A.

V roce 2008 přechází k přesunu strojního zařízení na výrobu nápojových pohárků.

Ke konci roku 2009 se nakupuje tvarovací stroj na výrobku kelímku na bázi papír/polystyren-polypropylen.

Na obratu společnosti se tuzemský trh podílí 28 % a export 72 %. Hlavní exportním teritoriím v roce 2010 je Itálie (31 % celkového exportu), Německo (15 % celkového exportu), Polsko (25 % celkového exportu), Anglie (12 % celkového exportu).

Přímé i nepřímé prodejní aktivity jsou realizovány prostřednictvím prodejního oddělení DOPLA PAP a.s. a dceřinnou společností PAP-POL Sp. z o. o.

Skutečnosti, které nastaly po rozvahovém dni

Po datu účetní závěrky nenastaly žádné mimořádné události.

Výzkum a vývoj

Společnost v oblasti výzkumu a vývoje nevyvíjí žádné aktivity.

Aktivity v oblasti ochrany životního prostředí a pracovních vztazích

Společnost zajišťuje externí firmou likvidaci veškerých vznikajících odpadů v souladu s platnou legislativou v oblasti ochrany životního prostředí. Ve společnosti existuje odborová organizace. Sociálně-ekonomické a pracovní-právní vztahy mezi zaměstnavatelem a zaměstnancem jsou vymezeny v Kolektivní smlouvě.

Organizační složka v zahraničí

Společnost nemá žádnou organizační složku v zahraničí.

Dividing of activities according to types, the way of the sales and the share of each market in the total turnover.

The company DOPLA PAP a.s. is mainly the producer of packaging for dairy and food industry. During recent years the company has been developing the production and the sales of drinking cups. In 2003 a production line for disposable goods was purchased. That caused the decrease of purchase from the parent company. During 2006 machinery for production of flat goods was transferred from parent company DOPLA S.p.A.

In 2008 the company transfers the machinery for production of drinking cups.

At the end of 2009 a forming machine for production of pots made of paper, polystyrene and poly-propylene was bought.

The turnover of the company presents 28 % for domestic market and 72 % for export.

Italy was the main export territory in 2010 (31 % of the total export), Germany (15 % of the total export), Poland (25 % of the total export), England (12 % of the total export).

Direct and indirect sales activities are carried out by the sales department DOPLA PAP a.s. and by the subsidiary PAP-POL Sp. z o. o.

Subsequent events

No significant events occurred after the balance sheet day.

Research and development

In the field of research and development the Company does not show any activities.

Activities in the sphere of environment and labour-management relations

The Company assures the waste disposal in accordance with environmental legislation by an external firm. The Company has its local trade-union. Social-economic and labour-management relations are defined in a Collective Agreement.

Organizational units located abroad

The Company has no foreign organizational department.

ZPRÁVA PŘEDSTAVENSTVA O PODNIKATELSKÉ ČINNOSTI SPOLEČNOSTI ZA ROK 2010, O STAVU JEJÍHO MAJETKU A PROGRAMU ROZVOJE

Výsledky dosažené v hospodaření společnosti za rok 2010 byly výrazně ovlivněny celkovým vývojem evropské ekonomiky jako důsledek všeobecné finanční a hospodářské krize, která v plném rozsahu dopadla na sektor zpracovatelského průmyslu v roce 2010 a je předpoklad jejího odeznění v první polovině roku 2011. Dopady ekonomického útlumu se netýkaly jen České republiky, ale citelně se projevil i v zemích, kam směřuje významný objem produkce společnosti DOPLA PAP a.s.

Představenstvo v této souvislosti musí bohužel konstatovat, že společnost DOPLA PAP a.s. musela v průběhu uplynulého roku provést revize stanovených cílů v prodeji a následně i ekonomice. Především v důsledku krizového vývoje evropské a celosvětové ekonomiky bylo nutné se vypořádat s postupným snížením prodejních cen na základě vývoje všeobecné poptávky po výrobcích naší společnosti a na druhé straně výrazně se zvyšujícími cenami základních surovin pro výrobu. Proti roku 2009, kdy jsme v cenách surovin zaznamenali pokles, se v roce 2010 ceny začaly zvyšovat jako důsledek snížení výrobních kapacit těchto základních materiálů. Kalkulace prodejních cen však vycházely z nízkých cen vstupů roku 2009 a nedařilo se do nich v plné míře promítnout tento opětovný nárůst. Jednoznačně se tak projevil efekt rozevírajících se nůžek mezi výrobními náklady a tržbami. V porovnání s rokem 2009 byl vývoj kurzu Kč vůči EUR méně dynamický, postupné posilování koruny při vývozu ve výši 70 % tržeb také nepříznivě působilo do ekonomiky.

Vývoj kurzu koruny a vliv na ekonomiku společnosti

V průběhu uplynulého roku 2010 byla situace z pohledu kurzu Kč vůči EUR poměrně stabilizována. Došlo sice k posílení koruny o zhruba 5 % s negativním dopadem na export, rozdíl za celý rok však dosáhl výše cca 2 mil. Kč. Na druhé straně tato situace umožnila v uplynulém roce nákup surovin na cenové bázi USD/EUR bez mimořádných vlivů do nákladů.

Udržela se stabilita společnosti ve finančním toku a i pro rok 2010 byla dodržena finanční rovnováha, neboť firma má vyrovnanou bilanci příjmů a výdajů v eurech. Získané finanční prostředky (EUR) byly a jsou použity bez konverze při nákupu materiálů a surovin i u českých dodavatelů, jako je SYNTHOS Kralupy a.s. a Unipetrol RPA, s.r.o.

Růst cen hlavních surovin, polystyrenu a polypropylenu ovlivnil i finanční situaci. Doslova raketový start cen klíčových surovin a materiálů v prvním pololetí roku 2010 měl za důsledek, že společnost byla nucena využít veškeré volné finanční zdroje, aby udržela finanční stabilitu. Pro názornost nárůst v konečných průměrných cenách v roce 2010 proti předcházejícímu období byl 39%. Prodejní ceny našich výrobků však zůstávaly na stejné úrovni. Byl to projev silné konkurence na trhu.

Vliv vnějších ekonomických podmínek na ekonomiku společnosti

Zatímco v roce 2009 kulminovala hospodářská krize v řadě odvětví a společností zajišťující výrobu a prodej základních surovin a energií, tak rok 2010 je začátek ekonomických dopadů u společností středního a menšího charakteru. Ceny vlastních výrobků jsou omezené a brzděné konkurenčním tlakem a rok 2010 se tak stává po dlouhém období rokem, kdy společnost vykazuje ztrátu.

Vedení společnosti v polovině roku 2010 operativně přehodnotilo

REPORT OF THE BOARD OF DIRECTORS ON BUSINESS ACTIVITIES OF THE COMPANY IN THE YEAR 2010, ON POSITION OF ITS ASSETS AND ON ITS DEVELOPMENT PROGRAMME

The achieved business results of DOPLA PAP a.s. in 2010 were markedly influenced by the general development of the European economy as a consequence of the financial and economic crisis. The impact of this crisis strikes in full scale the sector of the processing industry in 2010 and there is an expectation of the crisis retreating in the first half of 2011. The economic decay slowing was not related only to the Czech Republic, but it perceivably expressed itself also in countries where the important volume of the DOPLA PAP a.s. company production is targeted.

In this context, the Board of directors regrets to state that the DOPLA PAP a.s. company was forced to revise the stipulated targets in sales as well as in the Company's economic indicators during the last year. First of all, as a consequence of the crisis development of the European economy, it was necessary to cope with the gradually sales prices decreasing as a consequence of the disadvantageous development of the general demand for our Company's products and, on the other hand, with distinctively growing raw material prices. In comparison with the year 2009, when we had recorded a decrease in the raw material prices in the first half of the year, in the end of the year, in the contrary, prices of these inputs started to grow and this trend continued also in the year 2010. It was a consequence of decrease in European production capacities of these basic raw materials.

In comparison with the year 2009, the CZK/EUR exchange rate was less volatile and as a matter of fact, this rate was continually strengthening. Taking in account that 70 % of Company's total production sales heads for export, this development negatively influenced the whole economy of the Company.

Development of the CZK exchange rate and its influence on the Company's economy

From the point of view of the CZK/EUR exchange rate, the situation was rather stabilized in the passed year 2010. There appeared changes unfavourable for the yields and the Company was loosing in exports. The difference in the whole year was about CZK 2 million. In comparison with the year 2009, the position in this direction has worsened, but in comparison with previous years there appeared certain stabilization of the exchange rate fluctuation and the influence on the Company's economy was not as expressive as in the previous year. On the other hand, this situation in the last year enabled raw material purchases on the price basis USD/EUR without extraordinary influence on costs. The financial situation kept up, because the Company's balance of earnings and expenses in EUR terms is equable. The gained financial means (EUR) are used without necessary conversion namely for raw materials purchases even with Czech suppliers as for instance SYNTHOS Kralupy a.s. and Unipetrol RPA, s.r.o. and others.

An important unplanned influence on the Company's economy had the price development of main raw materials, i.e. polystyrene and polypropylene. A literally rocket start of the price increase in these for production key raw materials in the first half of the year 2010 caused the necessity of using of all free financial funds to catch up this development and to sustain the financial balance. The difference of the final average purchase prices in the year 2010 against the previous year 2009 was 39%. Selling prices of our products however remained on the same level. This is a consequence of the hard competition on the market. Since the second quarter of the year 2010 the economic situation started to complicate itself.





situace a rozhodlo plně využívat jak zdroje vlastní, získané navýšením kapitálu v roce 2009, tak i zdroje z poskytnutých krátkodobých úvěrů. Úvěrové smlouvy pro rok 2010 byly v závěru roku 2009 smluvně obnoveny s přijatelným dopadem do ceny peněz, v roce 2010 pak i mírně navýšeny.

Plnění programu stanoveného pro rok 2010

Pro rok 2010 valná hromada stanovila cíle a úkoly, které měli vytvořit předpoklad dalšího rozvoje výroby a podpořit realizaci klíčové investice - rekonstrukce závodu a umožnit v dalších letech nadále zvyšovat výrobu a podpořit růstu ekonomiky.

Priority byly definovány v oblasti zvyšování produktivity práce, snižování výrobních nákladů a zajištění dlouhodobé finanční stability společnosti. Rovněž v oblasti obchodu je nutné dále rozšiřovat podporu smluvním prodejním partnerům a aktivněji oslovovat další potenciální zákazníky s cílem zvýšení objemu prodeje. Jejich plnění a splnění však vážně narušilo ekonomické klima, které se dotklo i společnosti a nepodařilo se stanovené cíle splnit v plném rozsahu:

- Byl splněn úkol zvýšení prodeje a nárůst o 4,5% je výrazný úspěch. Především zvýšení prodeje v technických jednotkách je příčinou tohoto růstu
- Rovněž se zvýšil ukazatel časového využití strojů instalovaných v předcházejících letech v závodě. V roce 2009 tento ukazatel 0,73% a v roce 2010 0,75% kalendářního fondu.
- Byl splněn úkol zvýšit prodej výrobků do mlékárenského průmyslu zavedením nového výrobku – kombinace plast – papír. Tento sortiment je velmi úspěšný a pro další období vedení společnosti musí uvažovat o zvýšení produkce
- Byl dokončen velmi významný úkol - organizačně zajistit výstavbu nové haly. Byly splněny veškeré předpoklady pro zahájení výstavby a to jak po stránce projekční, tak i finanční a organizační. Jsou k dispozici dokumenty o zařazení stavby do projektu EU.
- V roce 2010 byly odstraněny problémy související s nájedem nově instalovaných strojů v předešlém roce a produktivita práce se zvýšila o 3,7% v porovnání s rokem 2009
- V nákladové oblasti však zasáhl vliv nárůstu cen základních surovin polystyrénu a polypropylénu. Meziroční zvýšení až o 39% se nutně projevilo ve výsledku hospodaření společnosti.
- V roce 2010 byl splněn cíl – připravit větší podnikatelské aktivity na polském teritoriu a vypracovat program realizace takového projektu. Podklady jsou v takovém stadiu, že se již připravuje zahájení realizace tohoto projektu.

Podnikatelské aktivity v roce 2010

Prodej

Prodej vlastních výrobků v technických jednotkách v roce 2010 proti roku 2009 vzrostl o 14% a tržeb o 4%. Na tomto růstu se nejvýrazněji podílel segment nápojových pohárků. V průběhu 1. pololetí se podařilo zastavit trend poklesu cen výrobků a od 2. pololetí již dochází k postupnému nárůstu cen, který však zatím v plné míře nekopíruje silný nárůst cen základních surovin.

V oblasti potravinářských obalů se podařilo úspěšně uvést na trh nový perspektivní obal Duosmart, který je kombinací papírového kelímku s plastovým inletem a který přináší zákazníkům výrazně lepší užité vlastnosti ve srovnání s klasickými plastovými nebo papírovými kelímky. Kapacitní vytiženost nového stroje šla rychle nahoru, což vedlo k investici do dalšího stroje s termínem dodání v květnu 2011.

Důležitým faktorem pro další rozvoj firmy je ten fakt, že se v rámci výběrových řízení v závěru roku podařilo udržet všechny stávající zákazníky a u nadnárodních společností rozšířit portfolio výrobků co do sortimentu i objemů dodávek.

Influence of external economic conditions on the Company's economy

Whereas the economic crisis in the year 2009 culminated in a number of industries and companies providing production and sale of raw materials and energy, the beginning of the economic problems in 2010 demonstrated itself in medium and smaller enterprises. Prices of own products are limited and inhibited by the excess pressure of the competition. This causes the situation that the year 2010, after a long period turns into the year when the Company records a loss.

In the half of the year 2010, the Board of directors reassessed the situation and made an operative decision to fully exploit the resources acquired by increase of capital and, at the same time, the short-term funds granted by banks. These funds were contractually restored in the fall of 2009 for the next period with a minimum impact on the price of money. The Company thus entered the year 2010 with a standard provision of financial conditions for its production and trading activities.

Program fulfilment for the year 2010

Company's general meeting set targets and tasks for 2010 that should create presumption for the further production development and so to support the execution of the key investment – a reconstruction of the factory and in this way to facilitate further production increase and to support the economy growth in further years.

Priorities have been defined in the field of the labour productivity increase, reduction of operational costs and ensuring of a long-term financial stability of the Company. In the sphere of trading, it is necessary to further extend the support for our contract business partners and still more actively address other potential clients in the effort to extend the sales volume. Fulfilment of the stipulated tasks was heavily affected by the economic climate. Nevertheless, the DOPLA PAP a.s. managed to meet the stipulated tasks.

- The task of the year-to-year sales increase has been fulfilled and the achieved growth of 4,5% is an expressive success. This growth was however caused by a higher sales volume in material units.
- Time exploitation of machines installed in previous years has also increased. This indicator, as a portion of the calendar fund was 0,73% in 2009 and 0,75% in 2010.
- The task of the sales increase in products for the dairy industry has been fulfilled by implementation of a new product - a combination plastic – paper. This product range has been very successful and the Company management will consider the increase in capacity of this production in near future.
- A very important task has been completed – to accomplish the design and organizational setup for construction of the new production hall. All the conditions for the opening of building works have been fulfilled and there are at disposal all the necessary decisions and documents for construction within the framework of the program supported by the EU funds.
- In the year 2010, the technical and technological problems connected with putting into service of machines installed in the last year have been removed; the labor productivity increased by 3,7% as compared with the year 2009.
- In the costs sphere, the influence of the price growth of the basic raw materials polystyrene and polyethylene impacted the situation. The year-to-year price increase by 39% necessarily expressed itself in the business results of the Company.
- A very important task has been completed in the year 2010 – to prepare stronger business activities in the Polish territory and to work out a program for realization of such a project.

Nákup surovin

Rok 2010 byl z hlediska množství surovin na trhu neklidný. Zajištění základních vstupů pro výrobu, byla a je věnována mimořádná pozornost. Polypropylen i polystyren byly po celý rok na trhu velmi žádanou komoditou. Dodávky se však podařilo zajistit v potřebném objemu.

Minulý rok zaznamenal trvalý nárůst cen všech základních přímých surovin a materiálů. Cenová hladina materiálů, polypropylénu i polystyrenu, byla v průběhu celého roku pravidelně zvyšována. Trvalé zvyšování cen bylo způsobeno zvyšující se poptávkou po plastech vlivem obnovování evropské ekonomiky po celosvětové krizi a také výsledkem omezení výrobních kapacit kde někteří producenti plastů dokonce úplně zastavili výrobu. Na trhu se znovu zvýšila poptávka po surovinách. Celoročně v průměru byly ceny polypropylénu i polystyrenu na úrovni období před krizí tedy roku 2008.

V důsledku trvalého zvyšování cen surovin se na trhu zužuje možnost při výběru dodavatelů polystyrenu i polypropylénu. Při nákupu surovin jsme využili a začali více nakupovat materiály i od dalších evropských dodavatelů na bázi smluvních spotových měsíčních cen. Tyto ceny se vyvíjely v závislosti na kotovaných cenách plastů na evropském trhu, v kombinaci s vývojem kursu koruny vůči euru s cílem dosažení optimálních nákupních cen a udržení konkurence schopnosti na trhu našich výrobků.

Ekonomika

Vývoj v roce 2010 byl pravým opakem pozitivní ekonomické situace a dosažených výsledků roku 2009. V obou letech na hospodaření společnosti působily především dopady světové ekonomické krize v oblasti cenových relací jak vstupních surovin, tak i cen výstupní produkce.

Zatímco v roce 2009 ceny vstupních surovin, polystyrenu a polypropylénu, v reakci na všeobecný pokles výkonnosti ekonomik zejména ve vyspělých státech světa poklesly proti roku 2008 o cca 20 %, prodejní ceny produkce roku 2009 se v průměru snížily jen o 9 %. V roce 2010 dochází k nárůstu cen vstupních surovin v oblasti plastů proti předchozímu roku 2009 průměrně o 39 %, prodejní ceny však díky dopadům krize a vysoce konkurenčnímu prostředí byly téměř stagnující.

Genový vývoj surovin a vlastní produkce s efektem rozevírajících se nůžek v roce 2010 tak způsobil, že nárůst výkonové spotřeby o 23 % v porovnání s rokem 2009 hluboce zastínil zvýšení tržeb za prodej vlastních výrobků a služeb o 4,8 %.

V oblasti mzdové politiky byl nastolen přístup odpovídající dosaženému výsledku a pozastaven tak dlouhodobý trend meziročního růstu průměrných mezd, jehož konečný efekt představoval úsporu osobních nákladů proti roku 2009 o 2,2 mil. Kč, tj. o 3,3 %.

I přes další úsporná opatření společnost, díky vysokým cenám vstupních surovin, ukončila hospodářský rok 2010 se ztrátou 10,9 mil. Kč, což je proti roku 2009, kdy zisk činil 27 mil. Kč, rozdíl o 37,9 mil. Kč.

Aktiva a pasiva společnosti zaznamenávají proti roku 2009 stagnaci až mírný pokles. Výši aktiv společnosti ovlivnily především dvě skutečnosti: nárůst zásob o 9,3 % a pokles finančního majetku o 36,5 %. V oblasti pasiv pak pokles vlastního kapitálu z titulu výplaty dividend za rok 2009 a dosažené ztráty za rok 2010 vykompenzoval nárůst cizích zdrojů v podobě krátkodobých úvěrů. Hodnota zadluženosti se proti předchozímu roku zhoršila o 3 % a činila tak 52 %.

Aktiva a pasiva společnosti také ovlivňují výsledky hospodaření dceřiných společností PAP POL Sp. z o. o. a ISAP Packaging S.p.A, v podobě přecenění finanční investice, které však nebylo v roce 2010 významné.

Business activities in the year 2010

Sales

The sale of own products in material units in 2010 in comparison with 2009 grew by 14 %, in sales only by 4 %. The segment of beverage cups was the most important part of this growth. The trend of decrease in product prices was brought to a close during the first half year; since the second half year, a gradually price growth can be observed, but it does not fully follow the price growth of the basic raw materials.

In the segment of food packages, we have successfully launched on the market a new perspective product Duosmart - a cup with paper sleeve and with a plastic inlet, which brings expressively more advantageous qualities to the client in comparison with classic plastic or paper cups. The extent of utilization of the new machine grew very fast; that led to an investment in a next machine, which shall be delivered in May 2011.

An important factor for the further Company's development is the fact, that during the selection procedures at the end of the year 2010 we have managed to maintain all the current clients and to extend the product portfolio in assortment as well as in amount of supplies to the supranational companies.

Purchase of basic material

From the point of view of capacity of raw materials on the market, the year 2010 was rather uneasy.

Extraordinary attention was and permanently is devoted to the purchase of basic production inputs. Supplies were provided in a volume necessary for the production.

Last year recorded a continuous price growth of all basic direct materials and raw materials. The price level of polypropylene and polystyrene was regularly increased during the whole year. This was caused first of all by limitation of production capacities and also by a stable, non declining demand for plastics. A number of important European plastic producers actually even cancelled production in some factories. The demand for raw materials on the market exceeded supply, which led to the price increasing. The possibility to choose the polystyrene and polyethylene suppliers on the market tightened.

When purchasing raw materials, DOPLA PAP a.s. started to buy materials also from other European suppliers in a tight coordination with other enterprises of the DOPLA Italy Group, on the basis of monthly contract spot prices. These prices developed dependent upon the quoted plastic materials prices on the European market, in combination with the development of the CZK/EUR exchange rate. Our aim was to achieve optimum purchase prices for the sake of keeping up the competition strength of our products on the market.

Economy

The development in the year 2010 was very contrary to the positive economic situation and achieved results of the year 2009. In both these years, there were impacts of the global economic crisis, which primarily affected the Company's economy in the sphere of price relations of input raw materials as well as of prices of the production output. While in the year 2009 prices of raw materials, polystyrene and polypropylene, dropped against the year 2008 by round 20 %, selling prices of the 2009 production fell in average only by 9 %. In the contrary, in 2010 the growth of prices of input plastic raw materials against the previous year 2009 was in average 39 %, selling prices due to impacts of the crises and to highly competitive environment remained on an almost constant level.

The price development of raw materials and of the own production with a scissors effect caused so in the year 2010 that the increase in the output demand by 23 % in comparison with the year 2009 overshadowed the increase in sales of own products and services by 4,8 %.





Investice

V roce 2010 byly pořízeny investice v celkové hodnotě 28,8 mil. Kč týkající se ve stavební oblasti především postupné realizace projektu „Demolice stávajících a výstavba nových výrobních hal v areálu DOPLA PAP a.s.“, na který společnost získala dotaci z fondů EU v rámci Operačního programu Podnikání a inovace ve výši 36 % způsobilých výdajů projektu. V oblasti technologie se pak jedná o drobná strojní zařízení, nástroje a technologické dovybavení.

Pokud jde o nehmotný majetek, společnost v roce 2010 zahájila po 18 letech implementaci nového softwaru GALILEO s cílem funkční a uživatelské modernizace a především sjednocení dat v celé skupině.

Pořízená technologie a softwarové vybavení je součástí investičních aktivit, které jsou předmětem investičních pobídek, o jejichž příslibu ve výši 27 % celkové hodnoty investičních nákladů získala společnost „Rozhodnutí ministerstva průmyslu a obchodu“ v závěru roku 2009.

Stavební investice:

- | | |
|--|---------------|
| • Přípojné místo elektro | 6,595 mil. Kč |
| • Ostatní stavební práce realizované v souvislosti s projektem | 3,641 mil. Kč |

Technologie:

- | | |
|------------------------------------|---------------|
| • STS balička | 2,585 mil. Kč |
| • Regranulační linka | 0,885 mil. Kč |
| • Nástroj KX 9 - Illig | 2,390 mil. Kč |
| • Ostatní technologické dovybavení | 5,834 mil. Kč |

Software: 6,132 mil. Kč

Drobný majetek: 1,093 mil. Kč

Dceřiné společnosti

PAP-POL Sp. z o. o.

Tato společnost, jejímž téměř stoprocentním vlastníkem je DOPLA PAP a.s. již několik let funguje jako obchodní společnost realizující část prodeje výrobků ze skupiny na polském trhu. V roce 2010 bylo na polském trhu, ruském trhu a v pobaltských státech prodáno 98,4 mil. Kč. Tato oblast však skýtá daleko větší příležitosti tržního uplatnění, proto vedení skupiny DOPLA řeší cestu vedoucí k jejich získání.

ISAP Packaging S.p.A.

V této společnosti vlastní DOPA PAP a.s. podíl v hodnotě 40 %. Díky výrobě homogenního sortimentu obě společnosti vzájemně spolupracují při zajišťování zákaznických dodávek. V roce 2010 ISAP Packaging S.p.A. přispěl svým podílem ve výši 15,9 mil. Kč.

Konsolidované výsledky

Konsolidaci za skupinu provádí společnost DOPLA S.p.A. Za rok 2010 byly ve skupině dosaženy celkové tržby 2 907 mil. Kč.

Program pro rok 2011

Pro představenstvo společnosti i nadále v oblasti ekonomiky zůstává prioritou zvyšování produktivity práce, snižování výrobních nákladů a zajištění dlouhodobé finanční stability společnosti. Rovněž v o oblasti obchodu je nutné dále rozšiřovat podporu smluvním prodejním partnerům a aktivněji oslovovat další potenciální zákazníky s cílem zvýšení objemu prodeje. Operativní úkoly pro rok 2011 lze formulovat:

- udržet trend zvyšování prodeje v technických jednotkách a zvýšit časové využití strojů instalovaných v předcházejících letech v závodě,

In the wage policy, the access responding to the achieved results has been installed and so the long-term year-to-year growth of average wages has been suspended; this brought a final effect of saving in personal costs in comparison with the year 2009 by CZK 2,2 million, i.e. by 3,3 %.

In spite of next saving measures, the Company, due to high prices of input raw materials, closed the business year 2010 with a loss of CZK 10,9, which against the year 2009, when the profit was CZK 27 million makes a difference CZK 37,9 million, which was caused by the increased raw material prices.

Assets and liabilities of the Company note against the year 2009 from a stagnation up to a slight decrease. Company's assets were influenced by two facts: a growth of stocks by 9,3% and a decrease in financial funds by 36,5%. In the sphere of liabilities, the decrease in the equity due to the year 2009 dividends pay-off and due to the incurred losses in the year 2010 were compensated by the growth of external sources in the form of short-term credits. The rate of indebtedness worsened against the previous year by 3% and amounted thus to 52%. The assets and liabilities of the Company were also influenced by economic results of the subsidiary companies PAP-POL Sp. z o. o. and ISAP Packaging S.p.A., in the way of re-evaluation of the financial investment, but this was not significant in the year 2010.

Investments

Investments in total value of CZK 28,8 million were acquired in the year 2010; in the building part primarily in the successive realization of the project "Demolition of the existing and construction of new production halls in the DOPLA PAP a.s. premises" for which the Company obtained a grant from the EU funds within the framework of the operational program Enterprise and Innovation in volume of 36% of the project costs. In the sphere of technology, the investments were made into small machinery, instruments and completion of technological accessories.

As for the intangible assets, the Company started after 18 years the implementation of a new information program on the software GALILEO basis, aiming to the functional and user-oriented modernization and primarily to a data unification in the whole supranational group DOPLA IT. The acquired technology and its software outfit is a part of investment activities which is a subject of investment incentives, for which the Company acquired in the end of the year 2009 the "Decision of the Ministry of Industry and Trade" a promise for covering of 27% of total investment costs.

Building investments:

- | | |
|---|---------------|
| • Electricity junction point | 6,595 mil. Kč |
| • Other building works connected with the project | 3,641 mil. Kč |

Technology acquired in the year 2010:

- | | |
|-----------------------------------|---------------|
| • STS wrapping machine | 2,585 mil. Kč |
| • Regranulation line | 0,885 mil. Kč |
| • Instrument KX 9 - Illig | 2,390 mil. Kč |
| • Other technological accessories | 5,834 mil. Kč |

Software: 6,132 mil. Kč

Sundry assets: 1,093 mil. Kč

Subsidiary companies

PAP-POL Sp. z o. o.

The company, whose almost exclusive (99,99%) holder is DOPLA PAP a.s., operates already more years as a business company executing a part of sales of the group on the Polish market. On the Polish, Ukrainian, Russian and Baltic countries markets, there were sold goods for CZK 98,4 million in the year 2010. This region however offers much higher possibilities of a market assertion; the DOPLA Group therefore tries to find a way for gaining a bigger market portion.

- pokračovat v aktivitách směřujících k posílení podílu prodeje do mlékárenského průmyslu, především zavedením nového výrobku - kombinace plast - papír,
- organizačně zajistit, v případě rozhodnutí, výstavbu nové haly a nenarušit produkci ve stávajících objektech.
- V oblasti ekonomiky i nadále zůstává prioritou zvýšen produktivity práce a snižování výrobních nákladů.
- Je nezbytné zahájit práce související se získáváním poznatků k případné větší podnikatelské aktivitě na polském teritoriu a vypracovat program realizace takového projektu.
- Připravit projekt a zajistit i realizaci programu výroby na bázi zpracování buničiny. Výroba bude splňovat ekologické limity vlivu na životní prostředí.

Závěr

Představenstvo společnosti je přesvědčeno, že aktivity, vedoucí k posílení produkce společnosti DOPLA PAP a.s. jsou správné a postavení tohoto závodu v centru Evropy je strategické pro další rozvoj celé skupiny DOPLA ITALY.

ISAP Packaging S.p.A.

DOPLA PAP a.s. owns a 40% share in this company. Thanks to production of homogenous assortment, the both companies mutually cooperate on executing of clients' supplies. ISAP Packaging S.p.A. participated by its share of CZK 15,9 million in the year 2010.

Consolidated results

Company DOPLA S.p.A. carries out the consolidation for the whole group. The total sales in the group were CZK 2 907 million in the year 2010.

Program for the year 2011

The priority for the Board of Directors in the economy sphere remains to be the increase in labour productivity, the reduction of operational costs and the ensuring of a long-term financial stability of the Company. In the sphere of trading, it is necessary to further extend the support to the contract business partners and still more actively address other potential clients in the effort to extend the sales volume. The operative tasks for the year 2011 can be formulated as follows:

- To sustain the trend of increasing in sales expressed in technical units and to increase the time usage of machines installed in the preceding years.
- To continue in activities aiming to the strengthening of sales to dairy industry, first of all by the implementation of a new product – the combination plastic – paper.
- In the case of positive decision, to organize the construction of the new hall without any disturbance in the existing structures.
- In the sphere of economy, the priority further on consists in the increase in labour productivity and the reduction of operational costs.
- In the sphere of economy, the priority further on consists in the increase in labour productivity and the reduction of operational costs.
- To start activities connected with learning of the necessary conditions for the bigger business activities in the Polish territory and to work out a program for realization of such a project.
- To start a project and to ensure the execution of a production program on the paper pulp basis. The production will meet the ecological limits for the influence on the living environment.

Conclusion

The Board of Directors is convinced that the activities leading to the production strengthening of the company DOPLA PAP a.s. are correct and that the location of this factory in the centre of Europe is strategic for the further development of the entire DOPLA ITALY Group

V Sušici dne 20. května 2011
In Sušice 20 May 2011



Ing. Stanislav Karas
Místopředseda představenstva a generální ředitel
společnosti
Vice-Chairman of the Board of Directors
and Managing Director





ZPRÁVA DOZORČÍ RADY

Předkládaná zpráva za rok 2010 valné hromadě akciové společnosti DOPLA PAP vychází z úkolů, které dozorčí radě ukládá § 193-199 obchodního zákoníku a stanov společnosti.

V návaznosti na úkoly dané obchodním zákoníkem dozorčí rada zhodnotila finanční ukazatele hospodaření společnosti, základní úkoly dané plánem za rok 2010 a koncepčními záměry společnosti.

Na základě vlastního prověření a jednání se zástupci auditorské firmy Mazars Audit s.r.o. může dozorčí rada konstatovat, že údaje účetní závěrky za rok 2010 poskytují věrný obraz o stavu majetku, pohledávek, závazků, vlastního jmění společnosti k 31.12.2010 a dosaženém hospodářském výsledku.

Účetní závěrka roku 2010 je zpracována v souladu se zákonem a účetními předpisy České republiky platnými do 31.12.2010.

Hospodářská krize postihující řadu států v roce 2009 pokračovala i v roce 2010. Společnost DOPLA PAP a.s. jí byla ovlivněna v podobě enormního růstu cen surovin a materiálů, zejména ve druhé polovině roku 2010. Výkonová spotřeba doznala v roce 2010 oproti roku 2009 zvýšení o 95 mil. Kč při stejné výši výroby.

Společnost nemohla a nestačila zabránit časovému nesouladu mezi cenou výrobků nasmlouvanou počátkem roku 2010 a růstem cen materiálu ve druhé polovině roku 2010. Tato skutečnost byla zásadní příčinou vykázané ztráty v roce 2010 a tím přerušení ziskovosti hospodaření společnosti z minulých let.

Úkoly uložené poslední valnou hromadou byly splněny. Dozorčí rada neobdržela v roce 2010 žádnou stížnost ze strany akcionářů ani zaměstnanců k činnosti společnosti. Nebyly shledány nedostatky ve výkonu působení představenstva akciové společnosti ani při uskutečňování podnikatelské činnosti.

Ovládací smlouva není uzavřena ve smyslu § 66a) obchodního zákoníku. Je zpracována „Zpráva o vztazích mezi propojenými osobami“, což naplňuje odst. 9 § 66a) obchodního zákoníku.

Dozorčí rada na svém zasedání před valnou hromadou společnosti přijala následující stanovisko:

Nemá připomínky ke Zprávě představenstva společnosti.

Doporučuje valné hromadě společnosti vyslovit souhlas s účetní závěrkou roku 2010 i s vykázaným hospodářským výsledkem.

REPORT OF THE SUPERVISORY BOARD

The Supervisory Board submits its report to the General Meeting of the stock company DOPLA PAP for 2010.

The report is based on tasks of the Supervisory Board which has to perform its duties in accordance with the Commercial Code (§ 193-199) and the Statutes of the Company.

In accordance with the Commercial Code the financial data of the business, the fulfillment of the essential tasks of the plan and conceptual goals for 2010 were evaluated.

Having revised and consulted with auditors Mazars Audit s.r.o. the Supervisory Board stated that the financial statements for 2010 provide the true and fair view of the Company's property, equity, liabilities as of 31 December 2010 and shows the economic results reached in 2010.

The financial statements were worked out in accordance with the law and the accounting standards valid in the Czech Republic as of 31st December 2010.

The economic crisis affected many countries in 2009 and in it went on in 2010. It influenced the price of raw material especially in the second half of 2010 when the prices rose. In 2010 the production consumption increased by CZK 95 mill against 2009 at the same level of production.

The Company was not able to avoid timing disharmony between the price of products which was agreed on at the beginning of the year 2010 and the growth of prices of material in the second half of 2010. This fact caused the lost in 2010 and the interruption of Company's profitability from previous years.

The Supervisory Board evaluated positively the fulfillment of the Company's goals which were tasked by the last General Meeting. The Supervisory Board did not reach any complaint either from shareholders or from employees against the Company's activities. No deficiencies in the performance of the Board of Directors were found and there are no shortcomings in the implementation of the business activities.

Controlling engagement has not been concluded. Within the meaning of § 66a) of Commercial Code the Report on Related Party Transactions (Relationship Among Interconnected Bodies) has been worked out which meets paragraph 9 § 66a) of Commercial Code.

Before General Meeting the Supervisory Board approved at its meeting the following viewpoints:

There are no comments on the Report of the Board of Directors.

The Supervisory Board recommends the General Meeting of the Company to approve both the accounting statements for 2010 and the business results.

V Sušici dne 20. května 2011

In Sušice 20 May 2011

Josef Maršát
 Předseda dozorčí rady
 Chairman of the Supervisory Board

ZPRÁVA O VZTAZÍCH MEZI PROPOJENÝMI OSOBAMI ZA ÚČETNÍ OBDOBÍ ROKU 2010

Představenstvo společnosti DOPLA PAP a.s., se sídlem Pod Svatoborem č.p. 41, PSČ: 342 59, IČO 45 35 70 56 (dále jen "Společnost"), v souladu s ustanovením § 66a odst. 9 a násl. zák. č. 513/1991 Sb., obchodní zákoník, ve znění pozdějších předpisů (dále jen "obchodní zákoník") předkládá

Zprávu o vztazích mezi propojenými osobami

1. Ovládající osobou Společnosti DOPLA PAP a.s. se sídlem v Sušici je společnost DOPLA S.p.A., Via Nuova Trevigiana 126, 31032 Casale Sul Sile, Italia, jejíž kapitálový podíl v ovládané společnosti činí 72,6%. Společnost DOPLA PAP a.s. je ovládající společností vůči společnosti PAP-POL Sp.z o.o., Olkusz – Jaroszwiec, Polská republika, zřízené podle práva Polské republiky, v níž vlastní kapitálový podíl ve výši 99,9%. Dále společnost DOPLA PAP a.s. v roce 2006 koupila cenné papíry italské společnosti ISAP Packaging S.p.A. se sídlem ve Veroně ve výši 40% jejího základního kapitálu. Ovládací smlouva ve smyslu § 190b a násl. obchodního zákoníku mezi ovládající osobou a Společností nebyla uzavřena.

2. Za účetní období roku 2010 byly mezi propojenými osobami uzavřeny tyto smlouvy:

- a) DOPLA S.p.A. prodala na základě Kupní smlouvy Společnosti, za účelem dalšího prodeje zboží v celkové hodnotě 2 172 tis. Kč a materiál na výrobu ve výši 4 577 tis. Kč. Obchodní marže z realizovaného prodeje zboží na českém trhu vytvořila dostatečné prostředky na pokrytí nákladů souvisejících s nákupem, skladováním a prodejem zboží a přispěla k vytvoření zisku Společnosti. Finanční plnění probíhalo dle stanovených platebních podmínek obvyklých pro tyto obchodní aktivity.
- b) DOPLA S.p.A. prodala na základě Kupní smlouvy Společnosti, za účelem dalšího zpracování odpadového materiálu technologií k regeneraci odpadů v hodnotě 511 tis. Kč.
- c) Na základě smlouvy uzavřené 23. listopadu 2005 společnost realizovala prodej výrobků ve výši 137 195 tis. Kč a prodej materiálu v hodnotě 1 021 tis. Kč do DOPLA S.p.A.
- d) Společnost k 31.12.2010 eviduje zůstatek dlouhodobé půjčky od mateřské firmy DOPLA S.p.A., poskytnuté na investiční účely v hodnotě 17 535 tis. Kč. Úrokové sazby jsou obvyklé a v souladu se zákony ČR.
- e) Společnost firmě PAP – POL Sp.z o.o. na základě obchodní smlouvy prodala výrobky v objemu 69 059 tis. Kč za ceny obvyklé na polském trhu. Z výše uvedeného obchodu neeviduje Společnost žádné pohledávky po splatnosti.
- f) Společnost ISAP Packaging S.p.A. prodala v roce 2010 společnosti zboží v hodnotě 15 940 tis. Kč.
- g) Společnosti ze shora uvedené smlouvy (bod 2 c) vznikla pohledávka ve výši 3 599 tis. Kč s datem úhrady do 30.6.2011. Z toho obchodu nevznikla společnosti újma ve smyslu znění paragrafu 66a) OZ.

Výroba a prodej byl realizován s plnou technickou a obchodní podporou mateřské společnosti a ve své podstatě se jedná o dodávky na její centrální sklad, kde jsou prováděny další obchodní operace.



V Sušici dne 31. března 2011
In Sušice 31st March 2011

Ing. Stanislav Karas
Mistopředseda představenstva a generální ředitel
společnosti / Vice-Chairman of the Board of
Directors and Managing Director

REPORT OF THE RELATIONSHIP AMONG INTERCONNECTED BODIES FOR 2010

The Board of Directors of DOPLA PAP a.s.

Address: Pod Svatoborem 41, 342 59 Sušice, IČO: 45357056, Hereinafter "Company", according to the provision § 66a, paragraph 9 and No. 513/1991 Coll. Commercial Code, within the meaning of later articles (hereinafter "Commercial Code")

The Report of the Relationship Among Interconnected Bodies

1. The managing body of the company DOPLA PAP a.s. resident in Sušice is the company DOPLA S.p.A., Via Nuova Trevigiana 126, 31032 Casale Sul Aile, Italy, whose capital stock is 72,6%. The company DOPLA PAP a.s. is a managing body against GIO'STILE PAP –POL Sp.z o.o., Olkusz- Jaroszwiec, Poland, which was established according to the Polish law and whose capital share are in the amount of 99,9% (hereinafter DOPLA S.p.A.). Furthermore, in 2006, the company DOPLA PAP a.s. bought securities of the Italian company ISAP Packaging S.p.A. resident in Verona at the amount of 40% of its fixed capital. The managing contract by course of law § 190b and the following Commercial Code between managing body and the Company has not been concluded.

2. During accounting period 2010 these contracts were concluded:

- a) DOPLA S.p.A. sold goods for resale, according to the Company's Contract of Purchase in the amount of CZK 2 172 thousand and material for the production in the amount of CZK 4 577 thousand. The margin of profit of the sale of these goods in the Czech market created sufficient contribution for the cost of purchase, storage and sale of the goods and achieved a result of Company's profit formation. The financing scheme was carried out according to the scheduled payment conditions.
- b) According to the Purchasing Contract the Company DOPLA S.p.A. sold the Company technology for waste-material re-granulation at the amount of CZK 511 thousand in order to increase the Company's production.
- c) According to the contract from 23rd November 1995 the Company realised sales of products at the amount of CZK 137 195 thousand, as for material CZK 1 021 thousand into DOPLA S.p.A.
- d) As of 31st December 2010 the Company keeps a record of an unpaid balance of long-term loan from the parental company DOPLA S.p.A. granted for investments at the amount of CZK 17 535 thousand. Interest rates are regular and in accordance with laws in the Czech Republic.
- e) The Company sold to the company PAP-POL Sp.z o.o. products according to the purchase contract at volume of CZK 69 059 thousand at the usual price of the Polish market. The above-mentioned business does not show any receivables payable after maturity.
- f) In 2010 the company ISAP Packaging SPA sold to the Company products at the amount of CZK 15 940 thousand.
- g) From the above mentioned contract (point 2c) the Company shows the receivable at the amount of CZK 3 599 thousand with the term of payment by 30th April 2011. This business does not cause any loss in accordance with § 66a) OZ.

Production and sales were realised with full technical and business support of the Parent company and in fact it deals with deliveries to its central store where following operations are carried out.





Zpráva nezávislého auditora pro akcionáře společnosti DOPLA PAP a.s.

Provedli jsme audit přiložené účetní závěrky společnosti DOPLA PAP a.s., která se skládá z rozvahy k 31. prosinci 2010, výkazu zisku a ztráty za rok končící 31. prosince 2010, a přílohy této účetní závěrky, která obsahuje popis použitých podstatných účetních metod a další vysvětlující informace. Údaje o společnosti DOPLA PAP a.s. jsou uvedeny v bodě 1.1. přílohy této účetní závěrky.

Odpovědnost statutárního orgánu účetní jednotky za účetní závěrku

Statutární orgán společnosti DOPLA PAP a.s. je odpovědný za sestavení účetní závěrky, která podává věrný a poctivý obraz v souladu s českými účetními předpisy, a za takový vnitřní kontrolní systém, který považuje za nezbytný pro sestavení účetní závěrky tak, aby neobsahovala významné (materiální) nesprávnosti způsobené podvodem nebo chybou.

Odpovědnost auditora

Naší odpovědností je vyjádřit na základě našeho auditu výrok k této účetní závěrce. Audit jsme provedli v souladu se zákonem o auditorech, mezinárodními auditorskými standardy a souvisejícími aplikačními doložkami Komory auditorů České republiky. V souladu s těmito předpisy jsme povinni dodržovat etické požadavky a naplánovat a provést audit tak, abychom získali přiměřenou jistotu, že účetní závěrka neobsahuje významné (materiální) nesprávnosti.

Audit zahrnuje provedení auditorských postupů k získání důkazních informací o částkách a údajích zveřejněných v účetní závěrce. Výběr postupů závisí na úsudku auditora, zahrnujícím i vyhodnocení rizik významné (materiální) nesprávnosti údajů uvedených v účetní závěrce způsobené podvodem nebo chybou. Při vyhodnocování těchto rizik auditor posoudí vnitřní kontrolní systém relevantní pro sestavení účetní závěrky podávající věrný a poctivý obraz. Cílem tohoto posouzení je navrhnout vhodné auditorské postupy, nikoli vyjádřit se k účinnosti vnitřního kontrolního systému účetní jednotky. Audit též zahrnuje posouzení vhodnosti použitých účetních metod, přiměřenosti účetních odhadů provedených vedením i posouzení celkové prezentace účetní závěrky.

Jsmo přesvědčeni, že důkazní informace, které jsme získali, poskytují dostatečný a vhodný základ pro vyjádření našeho výroku.

Výrok auditora

Podle našeho názoru účetní závěrka podává věrný a poctivý obraz aktiv a pasiv společnosti DOPLA PAP a.s. k 31. prosinci 2010 a nákladů a výnosů a výsledku jejího hospodaření za rok končící 31. prosince 2010 v souladu s českými účetními předpisy.

Praha, 20. května 2011

Prague, 20th May 2011

Mazars Audit s.r.o.

Pobřežní 620/3, 186 00 Praha 8

osvědčení / license KAČR č. 158

Zastoupená / Represented by:

Independent Auditor's Report for the shareholders of DOPLA PAP a.s.

We have audited the accompanying financial statements of DOPLA PAP a.s., which comprise the balance sheet as at 31 December 2010, and the income statement for the year then ended, and a summary of significant accounting policies and other explanatory notes. Information about DOPLA PAP a.s. is presented in Note 1.1. to these financial statements.

Statutory Body's Responsibility for the Financial Statements

The statutory body of DOPLA PAP a.s. is responsible for the preparation of financial statements that give a true and fair view in accordance with Czech accounting regulations and for such internal control as statutory body determines is necessary to enable the preparation of financial statements that are free from material misstatement, whether due to fraud or error.

Auditor's Responsibility

Our responsibility is to express an opinion on these financial statements based on our audit. We conducted our audit in accordance with the Act on Auditors and International Standards on Auditing and the related application guidelines issued by the Chamber of Auditors of the Czech Republic. Those laws and regulations require that we comply with ethical requirements and plan and perform the audit to obtain reasonable assurance whether the financial statements are free from material misstatement.

An audit involves performing procedures to obtain audit evidence about the amounts and disclosures in the financial statements. The procedures selected depend on the auditor's judgment, including the assessment of the risks of material misstatement of the financial statements, whether due to fraud or error. In making those risk assessments, the auditor considers internal control relevant to the entity's preparation of the financial statements that give a true and fair view in order to design audit procedures that are appropriate in the circumstances, but not for the purpose of expressing an opinion on the effectiveness of the entity's internal control. An audit also includes evaluating the appropriateness of accounting policies used and the reasonableness of accounting estimates made by management, as well as evaluating the overall presentation of the financial statements.

We believe that the audit evidence we have obtained is sufficient and appropriate to provide a basis for our audit opinion.

Opinion

In our opinion, the financial statements give a true and fair view of the financial position of DOPLA PAP a.s. as of 31 December 2010, and of its financial performance for the year then ended in accordance with Czech accounting regulations.

Ing. Jana Švenková
Auditor, číslo oprávnění 1216
Auditor, licence number 1216





ekonomické economic
výsledky results
2010





1. OBECNÉ ÚDAJE

1.1. Založení a charakteristika společnosti

DOPLA PAP a.s. (dále jen „společnost“) byla založena Fondem národního majetku České republiky na základě zakladatelské listiny jako akciová společnost dne 25. 4. 1992 a vznikla zapsáním do obchodního rejstříku, v oddíle B, vložka 194, Krajského soudu v Plzni dne 1. 5. 1992.

Společnost má základní kapitál ve výši 276 610 000 Kč.

Fyzické a právnické osoby, podílející se více než 20 % na základním kapitálu společnosti a výše jejich podílu jsou uvedeny v následující tabulce.

Akcionář	% podíl na základním jmění
DOPLA S.p.A.	72,6 %
FINEST S.p.A.	24,7 %
Ostatní	2,7 %
Celkem	100,0 %

Hlavním předmětem činnosti společnosti je výroba a prodej obalů pro potravinářský průmysl z kelímkového kartonu a polystyrenu a ploché nádoby z papíru a polystyrenu, která reprezentuje 91 % výnosů společnosti. Dále se společnost zabývala prodejem zboží mateřské společnosti, jehož podíl z výnosů v roce 2010 činí 3 %.

1.2. Změny a dodatky v obchodním rejstříku v uplynulém účetním období

V roce 2010 nedošlo v obchodním rejstříku ke změně.

1.3. Organizační struktura společnosti

Společnost je rozdělena na 4 úseky – prodeje, výroby, ekonomický a úsek generálního ředitele. V čele úseků stojí odborní ředitelé. Jednotliví ředitelé řídí přímo jednotlivé referáty nebo vedoucí dílen a delegují přiměřeně pravomoci a zodpovědnost na zaměstnance řízeného úseku.

1.4. Představenstvo a dozorčí rada

	Funkce	Jméno
Představenstvo	Předseda	Renato Levada
	Místopředseda	Ing. Stanislav Karas
	Člen	Dr. Carlo Levada
Dozorčí rada	Předseda	Josef Maršát
	Člen	Mgr. Eva Dankova
	Člen	Stanislava Šašková

V průběhu účetního období roku 2010 nedošlo v dozorčí radě ke změně.

2. ÚČETNÍ METODY A OBECNÉ ÚČETNÍ ZÁSADY

2.1. Zákonná úprava

Účetnictví společnosti je vedeno a účetní závěrka byla sestavena v souladu se zákonem č. 563/1991 Sb., o účetnictví, vyhlášky č. 500/2002, kterou se provádějí některá ustanovení zákona 563/1991 Sb. ve znění pozdějších předpisů, pro účetní jednotky, které jsou podnikateli účtujícími v soustavě podvojného účetnictví.

Účetnictví respektuje obecné účetní zásady, především zásadu o oceňování majetku historickými cenami, zásadu účtování ve věcné a časové souvislosti, zásadu opatrnosti a předpoklad o schopnosti účetní jednotky pokračovat ve svých aktivitách.

2.2. Dlouhodobý hmotný a nehmotný majetek

Dlouhodobým hmotným majetkem se rozumí majetek, jehož ocenění je vyšší než 40 000 Kč. Dlouhodobým nehmotným majetkem se rozumí majetek, jehož ocenění je vyšší než 60 000 Kč. V obou případech je doba použitelnosti delší než jeden rok.

Nakoupený dlouhodobý hmotný a nehmotný majetek je oceněn pořizovacími cenami.

Ocenění dlouhodobého hmotného a nehmotného majetku vytvořeného vlastní činností zahrnuje přímé náklady, nepřímé náklady bezprostředně související s výrobou nebo jinou činností.

Hmotný majetek s dobou použitelnosti delší než jeden rok, oceněný při pořizování

cenou od 5 000 Kč - 40 000 Kč je kvalifikován jako drobný dlouhodobý hmotný majetek a je odepisován po dobu 2 let.

Technické zhodnocení, pokud převýšilo u jednotlivého dlouhodobého hmotného majetku v úhrnu za zdaňovací období částku 40 000 Kč, u jednotlivého dlouhodobého nehmotného majetku pak 60 000 Kč, zvyšuje pořizovací cenu dlouhodobého majetku.

Účetní odpisy

Dlouhodobý majetek pořízený před 1. 1. 1994 byl do 31. 12. 1998 odepisován lineární metodou s dobou odepisování uvedenou níže.

Kategorie majetku	Doba odepisování v letech
1. skupina	4
2. skupina	8
3. skupina	15
4. skupina	30
5. skupina	45

Dlouhodobý majetek pořízený po 1. 1. 1999 je odepisován lineární metodou s dobou odepisování uvedenou níže.

Kategorie majetku	Doba odepisování v letech
1. skupina	4
2. skupina	6–15
3. skupina	12
4. skupina	20
5. skupina	30
6. skupina	50

Způsob tvorby opravných položek

Opravné položky se vytvářejí k účtům majetku v případech snížení ocenění majetku v účetnictví, které není trvalého charakteru nebo není snížení ocenění vyjádřeno jiným způsobem.

2.3. Dlouhodobý finanční majetek

V minulých účetních obdobích došlo k vytvoření opravné položky k podílovým cenným papírům a vkladům v podnicích s rozhodujícím vlivem. Přecenění ekvivalenční metodou vznikl mezi pořizovací cenou finanční investice a hodnotou vlastního kapitálu dceřiné společnosti rozdíl, který byl zúčtován do vlastního kapitálu společnosti a ovlivnil hodnotu finanční investice. K 31. 12. 2010 bylo pokračováno v přecenění finančního majetku ekvivalenční metodou.

2.4. Zásoby

Nakupované zásoby jsou oceňovány pořizovacími cenami. Pořizovací cena zahrnuje cenu pořízení a vedlejší pořizovací náklady - celní poplatky, dopravné a skladovací poplatky při dopravě.

Zásoby vytvořené vlastní činností se oceňují vlastními náklady, které zahrnují přímé náklady vynaložené na výrobu nebo jinou činnost, popřípadě i část nepřímých nákladů, která se vztahuje k výrobě nebo k jiné činnosti.

Výdaje zásob ze skladu jsou účtovány cenami zjištěnými váženým aritmetickým průměrem.

Způsob tvorby opravné položky

Opravná položka k zásobám se vytváří na zásoby materiálu a hotových výrobků, které jsou na skladě déle než jeden rok a nejsou již prodejné ani jinak použitelné.

2.5. Pohledávky

Pohledávky jsou při vzniku oceňovány jmenovitou hodnotou sníženou o příslušné opravné položky k pochybným a nedobytným částkám.

Způsob tvorby opravné položky

Opravná položka a odpisy pohledávek (vyjma pohledávek ve skupině) jsou tvořeny v takové výši, aby pokryly 100 % pohledávek více než 360 dnů po splatnosti a pohledávek 180 - 360 dnů po splatnosti a současně se přihlíží individuálně k situaci jednotlivých dlužníků.

2.6. Rezervy

Rezervy jsou vytvářeny k pokrytí budoucích závazků nebo výdajů, u nichž je

znám účel, je pravděpodobné, že nastanou, avšak zpravidla není jistá částka nebo datum, k němuž vzniknou.

2.7. Úvěry

Úvěry jsou sledovány v nominální hodnotě. Za krátkodobý úvěr se považuje část dlouhodobých úvěrů, která je splatná do jednoho roku od data účetní závěrky po splatnosti a současně se přihlíží individuálně k situaci jednotlivých dlužníků.

2.8. Přepočty údajů v cizích měnách na českou měnu

Účetní operace v cizích měnách prováděné během roku jsou účtovány v roce 2010 průměrným měsíčním kurzem České národní banky z předchozího měsíce. Majetek a závazky vyjádřené v cizí měně se přepočítávají na českou měnu výše uvedeným průměrným měsíčním kurzem.

Pohledávky, závazky, úvěry a finanční výpomoci v cizí měně jsou k datu účetní závěrky 31. 12. 2010 přepočteny dle platného kurzu vyhlášeného Českou národní bankou. K tomuto datu zjištěné kursové rozdíly jsou proúčtovány do výsledkových účtů.

2.9. Finanční pronájem s následnou koupí najaté věci

První splátka (akontace) při finančním pronájmu s následnou koupí najaté věci je časově rozlišena a rozpouštěna po dobu pronájmu do nákladů.

2.10. Daně

Daňové odpisy dlouhodobého majetku

Pro účely výpočtu daňových odpisů je použita zrychlená i rovnoměrná metoda pro majetek nakoupený po 1. 1. 1994 a rovnoměrná metoda pro majetek nakoupený před 1. 1. 1994.

Odložená daň

Účtování o odložené dani se provádí na základě výpočtu rozdílu mezi účetními a daňovými zůstatkovými hodnotami majetku, násobeného sazbou daně z příjmu pro následující období se zohledněním možných odčitatelných položek a daňových ztrát.

2.11. Změny způsobu oceňování, postupů odpisování a postupů účtování oproti předcházejícímu účetnímu období

V roce 2010 nedošlo k výše uvedeným změnám.

3. DOPLŇUJÍCÍ ÚDAJE K ROZVAZE A VÝKAZU ZISKŮ A ZTRÁT

3.1. Dlouhodobý nehmotný a hmotný majetek

3.1.1. Dlouhodobý nehmotný majetek

Požizovací cena (údaje v tis. Kč)

	Stav k 31.12.09	Přírůstky	Úbytky	Stav k 31.12.10
Software	8 114	0	0	8 114
Nedokončený DNM	382	6 132	0	6 514
Celkem	8 496	6 132	0	14 628

Oprávký (údaje v tis. Kč)

	Stav k 31.12.09	Přírůstky	Úbytky	Stav k 31.12.10
Software	8 089	0	25	8 114
Celkem	8 089	0	25	8 114

Zůstatková hodnota (údaje v tis. Kč)

	Stav k 31.12.09	Stav k 31.12.10
Software	25	0
Nedokončený DNM	382	6 514
Celkem	407	6 514

Souhrnná výše drobného dlouhodobého nehmotného majetku neuvedeného v rozvaze (údaje v tis. Kč)

	Stav k 31.12.09	Stav k 31.12.10
Drobný dl. nehmotný majetek neuvedený v rozvaze	0	0

3.1.2. Dlouhodobý hmotný majetek

Požizovací cena (údaje v tis. Kč)

	Stav k 31.12.09	Přírůstky	Úbytky	Stav k 31.12.10
Pozemky	4 126	0	0	4 126
Stavby	223 909	39 994	0	263 903
Samostatné movité věci a jejich soubory	576 606	25 052	520	601 138
- Stroje a zařízení	544 977	24 004	104	568 877
- Dopravní prostředky	12 100	353	0	12 453
- Inventář a ostatní	19 529	695	416	19 808
Jiný dl. hmotný majetek	1 497	0	0	1 497
Nedokončený dl. hmot. majetek	62 912	22 625	65 045	20 492
Poskytnuté zálohy	0	4 755	0	4 755
Celkem	869 050	92 426	65 565	895 911

Oprávký (údaje v tis. Kč)

	Stav k 31.12.09	Přírůstky	Úbytky	Stav k 31.12.10
Stavby	63 493	8 012	0	71 505
Samostatné movité věci a jejich soubory	467 407	24 965	520	491 852
- Stroje a zařízení	445 652	23 149	104	468 697
- Dopravní prostředky	8 834	734	0	9 568
- Inventář a ostatní	12 921	1 082	416	13 587
Jiný dl. hmotný majetek	401	46	0	447
Celkem	531 301	33 023	520	563 804

Zůstatková hodnota (údaje v tis. Kč)

	Stav k 31.12.09	Stav k 31.12.10
Pozemky	4 126	4 126
Stavby	160 416	192 398
Samostatné movité věci a jejich soubory	109 199	109 286
- Stroje a zařízení	99 325	100 180
- Dopravní prostředky	3 266	2 885
- Inventář a ostatní	6 608	6 221
Jiný hmotný majetek	1 096	1 050
Nedokončený dl. hmot. majetek	62 912	20 492
Poskytnuté zálohy	0	4 755
Celkem	337 749	332 107

Souhrnná výše drobného hmotného majetku neuvedeného v rozvaze (údaje v tis. Kč)

	Stav k 31.12.09	Stav k 31.12.10
Drobný hmotný majetek neuvedený v rozvaze	999	1 093

Společnost nevyužívá žádný jiný majetek kromě majetku uvedeného ve svých výkazech.

3.1.3. Majetek najatý formou finančního a operativního leasingu

V roce 2010 byla splacena hodnota 2 osobních automobilů, pořízených v roce 2007 formou leasingu splátkami ve výši 214 tis. Kč. V roce 2010 eviduje společnost 2 stroje na tepelné tvarování pohárků TFT 5 a ILLIG 5 v pořizovací ceně celkem 41 279 tis. Kč, nakoupené v roce 2009 na leasing. K 31. 12. 2010 činí hodnota budoucích leasingových splátek 34 232 tis. Kč.

K 31. 12. 2010 byly celkové náklady na leasing 9 621 tis. Kč, k 31. 12. 2009 to bylo 3 991 tis. Kč.

V roce 2011 by měly činit splátky na stroje celkem 9 322 tis. Kč.

3.1.4. Dlouhodobý majetek zatížený zástavním právem

K 31. 12. 2010 a k 31. 12. 2009 byl bankám zastaven majetek v zůstatkové hodnotě 248,3 mil. Kč (hodnota včetně zásob ve výši 28 mil. Kč), respektive 231,9 mil. Kč.

3.1.5. Dlouhodobý movitý majetek dočasně nevyužívaný

K 31. 12. 2010 nemá společnost dočasně nevyužívaný majetek.

3.1.6. Cizí majetek uvedený v rozvaze

K 31. 12. 2010 a k 31. 12. 2009 společnost cizí majetek v rozvaze neeviduje, respektive neevidovala.





3.1.7. Pronájem majetku

Společnost nepronajímala žádný majetek.

3.2. Dlouhodobý finanční majetek

3.2.1. Přírůstky a úbytky dlouhodobého finančního majetku

(údaje v tis. Kč)

	Stav k 31.12.09	Přírůstky	Úbytky	Stav k 31.12.10
Podíly v ovládaných a řízených osobách	23 309	576	0	23 885
Ostatní dlouhodobé cenné papíry a podíly	134 728	0	-4 923	129 805
Celkem	158 037	576	-4 923	153 690

K podílovým cenným papírům a vkladům s rozhodujícím vlivem byla vytvořena k 31. 12. 1999 opravná položka ve výši 16 000 tis. Kč. K 31. 12. 2002 došlo k přecenění majetkové účasti ekvivalenční metodou na 33 226 tis. Kč. Rozdíl mezi pořizovací cenou a ekvivalenční hodnotou ve výši cca 19 000 tis. Kč byl zaúčtován do vlastního kapitálu na účet 414 – Oceňovací rozdíly z přecenění majetku a závazků.

K 31. 12. 2010 došlo k přecenění finanční investice vůči dceřiné společnosti PAP-POL Sp.z o.o. díky změně vlastního kapitálu a vlivu kurzu na 23 885 tis. Kč.

V roce 2006 společnost pořídila novou finanční investici v italské společnosti ISAP Packaging S.p.A., která byla k 31. 12. 2010 přeceněna na 129 805 tis. Kč.

3.2.2. Podíly v ovládaných a řízených osobách

Dne 9.5.1995 byla na základě notářského zápisu uzavřena smlouva mezi společností a Inter Quatro Sp.z.o.o. týkající se založení dceřiné společnosti v jižní části Polska ve městě Jarosławiec u Olkusz pod obchodním názvem PAP-POL Sp.z.o.o. Dne 31. 5. 1995 provedl Obvodní soud v Katovicích zápis společnosti PAP-POL Sp.z o.o. do obchodního rejstříku. Předmětem podnikání je hospodářská činnost, výroba, služby a obchodní činnost. Od roku 2003, vzhledem k vývoji na polském trhu, je dceřiná společnost zaměřena pouze na obchodní činnost, zabývá se prodejem zboží produkovaného ve skupině.

Základní kapitál

Základní kapitál společnosti k 31. 12. 2010 činí 7 973 tis. PLN, tj. 50 294 tis. Kč. Společníky jsou DOPLA PAP a.s., který vlastní 99,9 % podíl a Inter Quatro Sp.z o.o. s podílem 0,01 %. Vlastní kapitál PAP-POL Sp.z o.o. k 31. 12. 2010 činí 3 787 tis. PLN tj. 23 885 tis. Kč. K 31. 12. 2009 činil 3 615 PLN, tj. 23 309 tis. Kč.

Pohledávky z obchodního styku za společností PAP-POL Sp.z o.o. jsou uvedeny v bodu "pohledávky".

3.2.3. Ostatní dlouhodobé cenné papíry a podíly

Dne 6.3.2006 byla založena v italském městě Verona akciová společnost ISAP Packaging S.p.A. V této společnosti koupila společnost podíl ve výši 40 %. ISAP Packaging S.p.A. se zabývá výrobou předmětů z plastu a obchodem v Itálii a zahraničí i prostřednictvím komisionního prodeje, zastupování a nebo agentury. Může také vyrábět výrobky z rozličných materiálů, které budou doplňkem hlavních výrobků.

Základní kapitál

Základní kapitál společnosti ISAP Packaging S.p.A. činí 8 000 tis. EUR, tj. k 31. 12. 2010 200 480. tis. Kč a je rozvržen na 8 000 tis. ks akcií o jmenovité hodnotě EUR 1. Společníky jsou DOPLA PAP a.s., který vlastní 40% podíl, FLO – akciová společnost se sídlem ve městě Fontanellato v Itálii, vlastníci rovněž 40% podíl a NUPIK INTERNATIONAL S.A. se sídlem v Barceloně ve Španělsku s podílem 20 %.

Vlastní kapitál společnosti k 31. 12. 2010 činí 12 949 tis. EUR, tj. 324 513 tis. Kč. Vlastní podíl společnosti (tj. 40% podíl) činí 5 180 tis. EUR, tj. 129 805 tis. Kč. K 31. 12. 2009 činil vlastní kapitál 12 727 tis. EUR, tj. 336 820 tis. Kč a podíl společnosti DOPLA PAP a.s. činil 5 091 tis. EUR, tj. 134 728 tis. Kč.

K 31. 12. 2010 nemá společnost žádné pohledávky ke společnosti ISAP Packaging S.p.A., pouze eviduje závazky z obchodního styku.

3.3. Pohledávky

3.3.1. Věková struktura pohledávek z obchodního styku

(údaje v tis. Kč)

Rok	Kategorie	Do splatnosti	Po splatnosti				Celkem
			1-90 dní	91-180 dní	181-360 dní	1 rok a více	
2009	Krátkodobé	87 868	29 771	351	725	12 918	131 633
	– odpis pohl.	0	0	0	0	1 012	1 012
	– opr. položky	0	0	0	0	11 301	11 301
	Celkem	87 868	29 771	351	725	605	119 320
2010	Krátkodobé	93 174	26 540	117	783	13 765	134 379
	– odpis pohl.	0	0	0	0	362	362
	– opr. položky	0	0	0	165	11 125	11 290
	Celkem	93 174	26 540	117	618	2 278	122 727

Společnost vykazuje k 31. 12. 2010 pohledávku, na kterou nebyla tvořena opravná položka, po splatnosti v době 1 rok a více dnů ve výši 2 278 tis. Kč a pohledávku v intervalu 181-360 dní po splatnosti ve výši 618 tis. Kč. V této výši bylo přijato plnění od pojišťovny.

Společnost nevykazuje pohledávky, které mají k rozvahovému dni dobu splatnosti delší než pět let.

3.3.2. Pohledávky k podnikům ve skupině (údaje v tis. Kč)

Název společnosti	Stav k 31.12.09	Stav k 31.12.10
Společnost PAP-POL Sp. z o.o.	9 431	15 680
Společnosti skupiny DOPLA	42 598	33 894
Celkem krátkodobé pohledávky k podnikům ve skupině	52 029	49 574
Ostatní pohledávky	67 291	73 153
Krátkodobé pohledávky celkem	119 320	122 727

Pohledávky ve skupině DOPLA představují pohledávky vůči mateřské společnosti DOPLA S.p.A.

3.3.3. Opravné položky

V roce 2010 byla rozpuštěna opravná položka k pohledávkám ve výši 508 tis. Kč a vytvořena daňová opravná položka v hodnotě 497 tis. Kč.

3.3.4. Pohledávky kryté podle zástavního práva nebo zajištěné jiným způsobem

Společnost má od roku 2000 pojištěny pohledávky z obchodního styku ve výši cca 50 % celkového obrátu.

Pohledávky společnosti slouží ke krytí bankovních úvěrů.

3.3.5. Pohledávky vůči státnímu rozpočtu

K 31. 12. 2010 a k 31. 12. 2009 společnost vykazuje pohledávku vůči státnímu rozpočtu z titulu nadměrného odpočtu daně z přidané hodnoty a z titulu zaplacených záloh na daň z příjmu právnických osob v celkové výši 14 032 tis. Kč, respektive 12 272 tis. Kč.

3.4. Krátkodobý finanční majetek

Veškeré podstatné údaje o krátkodobém finančním majetku jsou uvedeny ve finančních výkazech.

3.5. Vlastní kapitál

3.5.1. Změny vlastního kapitálu

Valná hromada za rok 2009 konaná dne 8. 6. 2010 rozhodla o rozdělení zisku za rok 2009 ve výši 27 000 tis. Kč následovně: 1 350 tis. Kč – zákonný 5% procentní příděl do rezervního fondu, 150 tis. Kč příděl do sociálního fondu, 16 873 tis. Kč k výplatě dividend a 8 627 tis. Kč – nerozdělený zisk minulých let.

3.5.2. Pohyby vlastního kapitálu (údaje v tis. Kč)

	Základní kapitál	Kapitálové fondy	Zákonný rezervní fond	Ostatní fondy ze zisku	Nerozděl. zisk	Zisk běžného období
Zůstatky k 31.12.09	276 610	48 761	8 806	308	41 927	27 000
Přírůstky	0	576	1 350	150	8 627	-10 961
Úbytky	0	4 923	0	67	0	27 000
Zůstatky k 31.12.10	276 610	44 414	10 156	391	50 554	-10 961

3.5.3. Základní kapitál

Registrovaný základní kapitál ke dni 1. ledna 2010 činil 276 610 akcií s nominální hodnotou 1 000 Kč na jednu akcii. Registrovaný základní kapitál ke dni 31. prosince 2010 činil 276 610 akcií s nominální hodnotou 1 000 Kč na jednu

akcií. V průběhu roku 2010 nedošlo ke změně základního kapitálu.

(údaje v tis. Kč)

	Nominální hodnota 1 akcie		Počet akcií		Nominální hodnota celkem	
	31.12.09	31.12.10	31.12.09	31.12.10	31.12.09	31.12.10
Kmenová akcie na majitele	1 000	1 000	276 610	276 610	276 610	276 610
Celkem	-	-	276 610	276 610	276 610	276 610

3.6. Rezervy (údaje v tis. Kč)

	Rezervy na daň z příjmu	Ostatní rezervy
Zůstatek k 31.12.09	9 089	2 178
Tvorba rezerv	0	0
Čerpání rezerv	9 089	2 178
Zůstatek k 31.12.10	0	0

Společnost vytvořila za rok 2010 rezervu na daň z příjmu z důvodu dosažení záporného hospodářského výsledku. Společnost nevytvořila rezervu na odměny vztahující se k roku 2010.

3.7. Závazky

3.7.1. Věková struktura závazků z obchodního styku (údaje v tis. Kč)

Rok	Kategorie	Do splatnosti	Po splatnosti	Celkem
2009	Dlouhodobé	0	0	0
	Krátkodobé	77 916	24 622	102 538
2010	Dlouhodobé	0	0	0
	Krátkodobé	82 599	20 727	103 326

Společnost k 31. 12. 2010 nevykazuje žádné závazky z obchodního styku s dobou splatnosti delší než pět let.

3.7.2. Závazky k podnikům ve skupině

K 31. 12. 2010 a k 31. 12. 2009 jsou evidovány závazky do splatnosti k mateřské firmě DOPLA S.p.A. v hodnotě 869 tis. Kč, respektive 952 tis. K 31. 12. 2010 ani k 31. 12. 2009 k této společnosti nejsou evidovány závazky po splatnosti.

Společnost dále eviduje závazky z titulu půjček od mateřské společnosti DOPLA S.p.A. v celkové výši 17 535 tis. Kč. Tuto půjčku, podle doby splatnosti společnost vykázala na řádku „dlouhodobé závazky – ovládající a řídicí osoba“ ve výši 10 994 tis. Kč a na řádku „krátkodobé závazky – ovládající a řídicí osoba“ ve výši 6 541 tis. Kč.

Vůči dceřiné společnosti PAP-POL Sp.z.o.o. neeviduje společnost k datu sestavení účetní závěrky závazky do splatnosti ani po splatnosti a vůči dceřiné společnosti ISAP Packaging S.p.A. eviduje 938 tis. Kč závazky do splatnosti a žádné závazky po splatnosti.

3.7.3. Odložená daň

V roce 2010 společnost rozpouštěla odloženou daň ve výši 2 353 tis. Kč. Celkový daňový závazek k 31. 12. 2010 činí 14 840 tis. Kč.

Odložená daň je tvořena z rozdílu daňových a účetních zůstatkových hodnot hmotného investičního majetku, vynásobeného sazbou daně pro budoucí období se zohledněním daňového závazku v minulém období již vytvořeného.

(údaje v tis. Kč)

Daňová zůstatková cena investičního majetku k 31.12.10	218 224
Účetní zůstatková cena investičního majetku k 31.12.10	306 309
Rozdíl	-88 085
Ztráta DPO	7 928
Opravná položka na zásoby	2 054
Celkový rozdíl	-78 103
Daň 19%	-14 840
Odložená daň k 31. 12. 2010	-14 840
Odložená daň vytvořená v minulém období k 31. 12. 2009	-17 193
Rozpuštění odložené daně za rok 2010	2 353

3.7.4. Daňové nedoplatky a doměrky splatné daně za minulá účetní období

Společnost neeviduje daňové nedoplatky u místně příslušných finančních orgánů ani doměrky splatné daně z příjmů za minulá účetní období.

3.8. Bankovní úvěry

2009 (údaje v tis. Kč)

Banka	Typ úvěru	Zůstatek k 31.12.09	Úroková sazba
ČSOB a.s.	Dlouhodobý Kč	928	1M PRIBOR + 1,05% p.a.
ČSOB a.s.	Dlouhodobý EUR	4 194	1M EURIBOR + 1,05% p.a.
ČSOB a.s.	Dlouhodobý EUR	427	1M EURIBOR + 1,05% p.a.
ČSOB a.s.	Dlouhodobý Kč	1 551	1M PRIBOR + 1,05% p.a.
ČSOB a.s.	Dlouhodobý Kč	317	1M PRIBOR + 1,05% p.a.
ČSOB a.s.	Dlouhodobý EUR	759	1M EURIBOR + 1,05% p.a.
ČSOB a.s.	Dlouhodobý Kč	275	1M PRIBOR + 1,05% p.a.
ČSOB a.s.	Dlouhodobý Kč	26 850	1M PRIBOR + 1,47% p.a.
UniCredit Bank, a.s.	Dlouhodobý EUR	10 464	3M EURIBOR + 1,2% p.a.
KB a.s.	Dlouhodobý EUR	9 181	Pevná 5,85% p.a.
ČSOB a.s.	Revolving Kč	52 000	O/N PRIBOR + 1,45% p.a.
ČSOB a.s.	Kontokorentní Kč	1 060	O/N PRIBOR + 1,45% p.a.
UniCredit Bank, a.s.	Krátkodobý Kč	8 000	3M PRIBOR + 2,85% p.a.
UniCredit Bank, a.s.	Kontokorentní Kč	15 580	1T PRIBOR + 3,15% p.a.
KB a.s.	Revolving Kč	15 000	1M PRIBOR + 1,22% p.a.
VÚB a.s.	Kontokorentní Kč	37 691	1M PRIBOR + 1,45% p.a.
VÚB a.s.	Revolving Kč	10 000	1M PRIBOR + 1,45% p.a.
ČSOB a.s.	Dlouhodobý Kč	9 334	1M PRIBOR + 1,7% p.a.
ČSOB a.s.	Dlouhodobý Kč	5 947	1M PRIBOR + 2,45% p.a.
UniCredit Bank, a.s.	Dlouhodobý Kč	5 000	3M PRIBOR + 2,4% p.a.
KB a.s.	Dlouhodobý EUR	12 781	1M EURIBOR + 2,04% p.a.
Celkem		227 339	

2010 (údaje v tis. Kč)

Banka	Typ úvěru	Zůstatek k 31.12.10	Úroková sazba
ČSOB a.s.	Dlouhodobý Kč	25	1M PRIBOR + 1,05% p.a.
ČSOB a.s.	Dlouhodobý Kč	22 650	1M PRIBOR + 1,47% p.a.
ČSOB a.s.	Dlouhodobý Kč	6 670	1M PRIBOR + 1,70% p.a.
ČSOB a.s.	Dlouhodobý Kč	5 983	1M PRIBOR + 2,45% p.a.
ČSOB a.s.	Revolving Kč	62 000	O/N PRIBOR + 1,45% p.a.
ČSOB a.s.	Kontokorentní Kč	3 284	O/N PRIBOR + 1,45% p.a.
KB a.s.	Dlouhodobý EUR	5 329	Pevná 5,85% p.a.
KB a.s.	Dlouhodobý EUR	9 510	1M EURIBOR + 2,04% p.a.
KB a.s.	Dlouhodobý Kč	12 940	1M EURIBOR + 2,53% p.a.
KB a.s.	Revolving Kč	15 000	1M PRIBOR + 2,22% p.a.
UniCredit Bank, a.s.	Dlouhodobý EUR	2 000	3M EURIBOR + 1,20% p.a.
UniCredit Bank, a.s.	Dlouhodobý Kč	1 004	3M PRIBOR + 2,40% p.a.
UniCredit Bank, a.s.	Krátkodobý Kč	8 000	3M PRIBOR + 2,85% p.a.
UniCredit Bank, a.s.	Kontokorentní Kč	26 088	1T PRIBOR + 3,15% p.a.
VÚB a.s.	Dlouhodobý Kč	4 360	1M PRIBOR + 2,26% p.a.
VÚB a.s.	Kontokorentní Kč	37 687	1M PRIBOR + 1,45% p.a.
VÚB a.s.	Revolving Kč	10 000	1M PRIBOR + 1,45% p.a.
Raiffeisenbank a.s.	Dlouhodobý Kč	9 973	1M PRIBOR + 3,15% p.a.
Raiffeisenbank a.s.	Kontokorentní Kč	21 154	O/N PRIBOR + 1,605% p.a.
Celkem		263 657	

Splátkový kalendář dlouhodobých úvěrů (údaje v tis. Kč)

Celkem	Splatnost 2010	Splatnost v dalších letech
80 444	27 617	52 827

Část dlouhodobých úvěrů ve výši 27 617 tis. Kč, která bude splacena v roce 2011, je v rozvaze klasifikována mezi krátkodobými úvěry.

Úvěry od Všeobecné úvěrové banky a. s. (v tabulkách pod názvem VÚB) jsou zajištěné smlouvou o zástavě existujících pohledávek společnosti, smlouvou o zástavě zásob a dopisem o podpoře vystaveným mateřskou společností DOPLA S.p.A.

Úvěry UniCredit Bank Czech Republic, a. s. (v tabulkách pod názvem UniCredit Bank a HVB BANK) jsou zajištěné patronátním prohlášením mateřské společnosti DOPLA S.p.A., zástavním právem na nemovitosti včetně vinkulace pojistného plnění z pojištění nemovitosti a postoupením pohledávek z obchodního styku společnosti.

Úvěry od Komerční banky, a. s. (v tabulce pod názvem KB) jsou zajištěné smlouvou o poskytnutí zajištění (krycí blankosměnka bez avalu), rámcovou smlouvou o zástavě pohledávek, smlouvou o zajišťovacím převodu vlastnického práva k movitým věcem a o výpůjčce (stroje, technologie ILLIG 2 a 4).





Úvěry od Československé obchodní banky, a. s. (v tabulce pod názvem ČSOB) jsou zajištěné zástavním právem k nemovitosti, k movitým věcem, zástavou pohledávek a patronátním prohlášením mateřské společnosti DOPLA S.p.A.

3.9. Výnosy z běžné činnosti podle hlavních činností (údaje v tis. Kč)

Položka	2009	2010
Tržby za prodej výrobků	557 801	585 035
Tržby za prodej služeb	286	100
Tržby za prodej zboží	23 584	19 476
Změna stavu zásob vl. výroby	-2 844	13 038
Aktivace	4 171	3 530
Tržby za prodej HIM a NIM	41 332	0
Tržby za prodaný materiál	5 146	7 538
Celkem	629 476	628 717

Tržby do zahraničí za rok 2009 činily 413 915 tis. Kč a za rok 2010 413 260 tis. Kč.

3.10. Mimořádné náklady a výnosy

O mimořádných nákladech a výnosech nebylo účtováno.

4. ZAMĚŠTNANCI, VEDENÍ SPOLEČNOSTI A STATUTÁRNÍ ORGÁNY

4.1. Osobní náklady a počet zaměstnanců

Průměrný počet zaměstnanců a členů vedení společnosti a osobní náklady za rok 2009 a 2010 jsou následující:

2009 (údaje v tis. Kč)

	Počet	Mzdové náklady	Odměny	Soc. a zdrav. zabezpečení	Sociální náklady	Celkem
Zaměstnanci	186	43 349	0	14 620	672	58 641
Vedení společnosti	4	6 412	836	1 264	48	8 560
Celkem	190	49 761	836	15 884	720	67 201

2010 (údaje v tis. Kč)

	Počet	Mzdové náklady	Odměny	Soc. a zdrav. zabezpečení	Sociální náklady	Celkem
Zaměstnanci	184	42 607	0	14 887	716	58 211
Vedení společnosti	4	4 432	840	1 438	36	6 746
Celkem	188	47 039	840	16 325	752	64 957

Počet zaměstnanců vychází z průměrného přepočteného stavu pracovníků. Pod pojmem vedení společnosti se rozumí ředitelé.

Závazky společnosti z titulu sociálního pojištění k 31.12.2010 činí 1 135 TCZK (k 31.12.2009 činily 1 083 TCZK). Závazky společnosti z titulu zdravotního pojištění činí k 31.12.2010 499 TCZK (k 31.12.2009 činily 492 TCZK).

Závazky z titulu sociálního a zdravotního pojištění byly uhrazeny v lednu 2011.

4.2. Poskytnuté půjčky, úvěry či ostatní plnění

V roce 2009 a 2010 neobdrželi členové představenstva, dozorčí rady a vedení společnosti půjčky a odměny nad rámec základního platu. Mzdové náklady představenstva a dozorčí rady činily v roce 2009 836 tis. Kč, 840 tis. Kč v roce 2010.

Společnost nemá sjednané penzijní závazky bývalých členů statutárních a dozorčích orgánů.

5. ZÁVAZKY NEUVEDENÉ V ÚČETNICTVÍ

Společnost nemá žádné závazky, které nejsou sledovány v běžném účetnictví, ani žádné jiné významné závazky z pronájmu.

Soudní spory

K datu 31.12.2010 eviduje společnost 11 případů z oblasti dodavatelstvo - odběratelských vztahů. Ve většině případů je jedná o společnosti v konkurzu a v exekučním řízení. Na pohledávky za těmito společnostmi je vytvořena opravná položka, a nebo již byly odepsány.

Ekologické závazky

V roce 2009 a 2010 neexistoval ekologický audit společnosti.

Pojištění (údaje v tis. Kč)

Společnost má uzavřeny následující majetková pojištění:

Druh pojištění	Roční výše pojistného (v tis. Kč)
Živelné pojištění + odpovědnostní pojištění	1 963
Urazové pojištění ve výši	294
Pojištění vozidel ve výši pojistného	48
Pojištění vysokozdvížeňového vozíku	23
Zákonné pojištění	27

Potencionální ztráty

Společnost si není vědoma žádných potencionálních ztrát.

6. VÝDAJE NA VÝZKUM A VÝVOJ

Společnost nevykládá výdaje na výzkum a vývoj.

7. PŘIJATÉ DOTACE NA INVESTIČNÍ A PROVOZNÍ ÚČELY

K 31. 12. 2009 nepřijala společnost dotace na investiční a provozní účely. V období 2010 společnost získala z Ministerstva průmyslu a obchodu Rozhodnutí o poskytnutí dotace z fondů Evropské unie v rámci Operačního programu Podnikání a inovace na Projekt „Demolice stávajících a výstavba nových výrobních hal v areálu DOPLA PAP a.s.“ s datem ukončení realizace do 31.12.2013.

Schválená dotace činí 70 464 tis. Kč a bude použita na investiční výstavbu spojenou s demolicí stávajících výrobních prostor a výstavbou nových výrobních prostor (resp. staveb) společnosti.

Zůstatkové ceny vyřazených staveb v souvislosti s touto výstavbou a náklady na jejich vyřazení budou tvořit součást nákladů na novou výstavbu (resp. součást ocenění nové výstavby). Ocenění této nové výstavby bude sníženo o přijatou dotaci.

K datu účetní závěrky společnost eviduje dokončený dlouhodobý hmotný majetek ve výši 5 302 tis. Kč (energo-centrum B a C), jehož ocenění bylo sníženo o přijatou dotaci v momentě zařazení tohoto majetku do používání. Tento majetek byl zařazen do používání v období 2010. Ke stejnému datu eviduje společnost nedokončené investice v hodnotě 15 574 tis. Kč (projektové a demoliční činnosti, druhé přípojné místo elektrické energie), které jsou rovněž součástí výše uvedeného projektu. Část tohoto nedokončeného majetku bude zařazena do používání v roce 2011.

8. NÁKLADY NA ODMĚNY STATUTÁRNÍMU AUDITOROVI

Informace o celkových nákladech na odměny auditorské společnosti za účetní období od 1. ledna 2010 do 31. prosince 2010 jsou uvedeny v příloze ke konsolidované účetní závěrce mateřské společnosti.

9. VÝZNAMNÁ RIZIKA NEBO UŽITKY Z OPERACÍ ÚČETNÍ JEDNOTKY NEVYKÁZANÝCH V ROZVAZE, JEJICHŽ ZVEŘEJNĚNÍ JE NEZBYTNÉ K POSOUZENÍ FINANČNÍ SITUACE ÚČETNÍ JEDNOTKY

Společnost neeviduje žádné takové operace.

10. VÝZNAMNÉ TRANSAKCE PROVEDENÉ MEZI ÚČETNÍ JEDNOTKOU A JEJÍMI VĚTŠINOVÝMI VLASTNÍKY, ČLENY SPRÁVNÍCH, ŘÍDÍCÍCH A DOZORČÍCH ORGÁNŮ, KTERÉ JSOU NEZBYTNÉ K POCHOPENÍ FINANČNÍ SITUACE A KTERÉ NEBYLY UZAVŘENY ZA BĚŽNÝCH TRŽNÍCH PODMÍNEK

Na základě smlouvy uzavřené 23. listopadu 2005 společnost realizovala v roce 2010 prodej výrobků ve výši 137 195 tis. Kč a prodej materiálu v hodnotě 1 021 tis. Kč do mateřské společnosti DOPLA S.p.A..

Společnosti ze shora uvedené smlouvy vznikla za rok 2010 pohledávka ve výši 3 599 tis. Kč s datem úhrady do 30.6.2011.

11. UDÁLOSTI, KTERÉ NASTALY PO DATU ÚČETNÍ ZÁVĚRKY

Po datu účetní závěrky nenastaly žádné mimořádné události.

V Sušici dne 20. 5. 2011

Ing. Stanislav Karas
místopředseda představenstva
a generální ředitel

1. GENERAL INFORMATION

1.1. Incorporation and Description of the Company

DOPLA PAP a.s. (hereinafter referred to as "the Company") was incorporated by the National Property Fund of the Czech Republic based upon the Memorandum of Association of April 25, 1992 as a joint stock company. On May 1, 1992 the Company was entered into the Register of Companies in Volume B, insert 194 maintained by the Regional Commercial Court in Plzeň.

The Company's share capital is CZK 276 610 thousand.

Individuals and corporate entities with ownership interest bigger than 20 % and the amount of their interest are presented in the following table:

Shareholder	Ownership percentage
DOPLA S.p.A.	72,6 %
FINEST S.p.A.	24,7 %
Others	2,7 %
Total	100,0 %

The Company is primarily engaged in the production of packaging for the food industry from cardboard and polystyrene and flat vessels made of paper and polystyrene which represent 91 % of the Company's income. Furthermore, the Company was engaged in the sales of the parent company's portion of which was 3 % in 2010.

1.2. Changes and Amendments to the Register of Companies during the past accounting period

In 2010 no changes were subscribed to the Commercial Register.

1.3. Organisational Structure

The Company is divided into four specialized departments- Marketing Department, Department of Production, Department of Economy and Department of General Manager. Operating units are managed by the Deputy Managing Directors and Managers, the authority and responsibility being adequately delegated to the employees of the controlled departments.

1.4. Board of Directors and Supervisory Board

	Position	Name
Board of Directors	Chairman	Renato Levada
	Vice-Chairman	Ing. Stanislav Karas
	Member	Dr. Carlo Levada
Supervisory Board	Chairman	Josef Maršát
	Member	Mgr. Eva Dankova
	Member	Stanislava Šašková

During the period of Financial Statement 2010 no change was registered concerning membership in Supervisory Board.

2. ACCOUNTING POLICIES AND GENERAL ACCOUNTING PRINCIPLES

2.1. Legal Regulation

The Company's accounting records are maintained and the financial statements were prepared in accordance with Act No. 563/1991 Coll., on Accounting, the Provision No. 500/2002 that establishes the accounting principles and procedures in accounting of Act 563/1991 Coll. in accordance with the amendments for accounting units, who are businessmen accounting in double-entry accounting. The accounting records are maintained in compliance with general accounting principles, in particular the historical cost valuation basis, accrual principle, prudence concept and going concern assumption.

2.2. Long term Tangible and Intangible Fixed Assets

Tangible Fixed Assets consists of assets with acquisition cost bigger than CZK 40 000, the intangible fixed assets with acquisition cost bigger than CZK 60 000, the estimate useful life being longer than one year in both cases.

The purchased tangible and intangible fixed assets are valued at acquisition costs.

Tangible and intangible fixed assets produced internally are valued at direct costs, incidental costs directly attributable to the internal production or any other operations.

The tangible fixed assets with the estimated useful life longer than one year costing CZK 5 000,- 40 000,- are qualified as low-value tangible fixed assets and are depreciated during two years.

The cost of tangible fixed assets improvements exceeding CZK 40 000, and as for the long term intangible assets the amount of CZK 60 000,- increases the acquisition cost of the related fixed assets.

Depreciation of Fixed Assets

Long-term fixed assets acquired before January 1 1994 were depreciated on a straight line basis up to December 31 1998 over the depreciation period as stated below.

Category of Assets	Depreciation period in years
Group 1	4
Group 2	8
Group 3	15
Group 4	30
Group 5	45

Fixed assets acquired subsequent after January 1st 1999 were depreciated according to the linear method as stated below:

Category of Assets	Depreciation period in years
Group 1	4
Group 2	6-15
Group 3	12
Group 4	20
Group 5	30
Group 6	50

Adjusting entry (provisions) policy

Provisions are made for the fixed assets in the case of decrease of the valuation of asset in the accountancy which is not of permanent character or which is not the decrease of the valuation figured in another way.

2.3. Long-term Financial Assets

During last accounting periods provisions against share securities and deposits of the firms with dominance were created. Re-valuation by equity method caused the difference between purchasing cost (costs of acquisition) of the financial investment and the value of the shareholders' capital of the subsidiary company which has been recorded into the shareholders' capital and thus influenced the value of the financial investment. As of 31st December 2010 the re-valuation of the financial assets by equivalence method went on.

2.4. Inventory

Purchased inventory is valued at acquisition costs. Acquisition costs include the purchase price and indirect acquisition costs such as custom fees, freight costs and storage fees during transportation.

Internally developed inventory is valued at the cost of producing the inventory, which primarily consists of direct costs of production or other activities, possibly a part of indirect costs concerning the production or other activities.

Costs of inventory are invoiced by using the prices determined by the weighted arithmetic average.

Adjusting entry (provisions) policy

Provisions against inventory were carried out for inventory and final products which are in stock for more than one year period and are not marketable or utilisable.

2.5. Receivables

Receivables are evaluated by nominal value which is decreased by the provisions for bad debts.

Adjusting entry (provisions) policy

Provisions and depreciation charges of receivables (except amounts of receivables from the group) are recorded to cover 100 % of the receivables past due by than 360 days and the receivables past due between 180-360 days and at the same time the Company takes account of the performance and financial standing of individual debtors.

2.6. Reserves

Reserves are created in order to cover future liabilities or expenditures when the purpose is known and when it is presumptive that they arrive. However, as a rule, the amount or date of their creation are not known.

2.7. Credits

Credits are reported at nominal value. The portion of long-term credits maturing within one year from the balance sheet date is included in short-term credits. At the same time the situation of single debtors has been taken into consideration.



2.8. Conversions of Foreign Currencies into Czech Currency.

Transactions denominated in foreign currencies during the year are invoiced in 2010 at the average month rate set out according to the ČNB from the prevailing month. Assets and liabilities denominated in foreign currency were converted into Czech currency using the rate of exchange noted above.

At the balance sheet date of 31st December 2010, receivables, payables, credits and financial borrowings in foreign currency are converted using the effective exchange rate notified by the Czech National Bank as of this date. Resulting foreign currency conversion difference is recorded.

2.9. Finance Leases and Subsequent Purchase

The first payment- initial lump-sum payment of the finance leases and subsequent purchase is accrued and released into expenses over the life of the lease.

2.10. Taxation

Depreciation of fixed assets for tax purposes

For tax purposes, depreciation of fixed assets acquired after January 1, 1994 is provided on an accelerated basis and assets acquired prior to January 1, 1994 are depreciated on a straight basis.

Deferred tax

Deferred taxation is calculated on the base upon the difference between the accounting and tax net book value of fixed assets using the income tax rate effective for the following year and with regard to the possible deductible items and tax loss.

2.11. Changes in Accounting, Depreciation and Valuation Policies Against Previous Period

There were no changes concerning the above - mentioned changes in 2010.

3. ADDITIONAL INFORMATION ON THE BALANCE SHEET AND PROFIT AND LOSS ACCOUNT

3.1. Long-term Intangible and Tangible Assets

3.1.1. Long-term Intangible Fixed Assets

Cost value (CZK thousand)

	Bal. at 31.12.09	Additions	Disposals	Bal. at 31.12.10
Software	8 114	0	0	8 114
Unfinished long-term intangible asset	382	6 132	0	6 514
Total	8 496	6 132	0	14 628

Depreciation reserves (CZK thousand)

	Bal. at 31.12.09	Additions	Disposals	Bal. at 31.12.10
Software	8 089	0	25	8 114
Total	8 089	0	25	8 114

Net book value (CZK thousand)

	Bal. at 31.12.09	Bal. at 31.12.10
Software	25	0
Unfinished long-term intangible asset	382	6 514
Total	407	6 514

Total amount of the Long-term Intangible Fixed Assets not stated in the Balance Sheet (CZK thousand)

	Bal. at 31.12.09	Bal. at 31.12.10
Long-term Intangible Fixed Assets not stated in the Balance Sheet	0	0

3.1.2. Long-term Tangible Assets

Cost value (CZK thousand)

	Bal. at 31.12.09	Additions	Disposals	Bal. at 31.12.10
Land	4 126	0	0	4 126
Buildings	223 909	39 994	0	263 903
Individual movable assets	576 606	25 052	520	601 138
- <i>Machines and equipment</i>	544 977	24 004	104	568 877
- <i>Vehicles</i>	12 100	353	0	12 453
- <i>Furniture and fixture</i>	19 529	695	416	19 808
Other tangible FA	1 497	0	0	1 497
Fixed assets not in use	62 912	22 625	65 045	20 492
Prepayments	0	4 755	0	4 755
Total	869 050	92 426	65 565	895 911

Depreciation reserves (CZK thousand)

	Bal. at 31.12.09	Additions	Disposals	Bal. at 31.12.10
Buildings	63 493	8 012	0	71 505
Individual movable assets	467 407	24 965	520	491 852
- <i>Machines and equipment</i>	445 652	23 149	104	468 697
- <i>Vehicles</i>	8 834	734	0	9 568
- <i>Furniture and fixture</i>	12 921	1 082	416	13 587
Other tangible FA	401	46	0	447
Total	531 301	33 023	520	563 804

Net book value (CZK thousand)

	Bal. at 31.12.09	Bal. at 31.12.10
Land	4 126	4 126
Buildings, halls and structures	160 416	192 398
Individual movable assets	109 199	109 286
- <i>Machines and equipment</i>	99 325	100 180
- <i>Vehicles</i>	3 266	2 885
- <i>Furniture and fixture</i>	6 608	6 221
Other tangible FA	1 096	1 050
Fixed assets not in use	62 912	20 492
Prepayments	0	4 755
Total	337 749	332 107

Total amount of the Tangible Fixed Assets –not stated in the Balance Sheet (CZK thousand)

	Bal. at 31.12.09	Bal. at 31.12.10
Long-term Intangible Fixed Assets not stated in the Balance Sheet	999	1 093

The Company does not use any other asset except those stated in the reports.

3.1.3. Assets Held Under Finance and Operating Leases

In 2010 the Company paid off the purchase of two cars by leasing from 2007. The value due to pay was CZK 214 thousand.

During 2010 the Company registers the purchase of two moulding machines for cups TFT5 and ILLIG 5 at the amount of CZK 41 279 thousand which were bought in 2009 by leasing. As of 31st December 2010 the amount of the future leasing instalment payments was CZK 34 232 thousand.

As of 31st December 2010 the total costs for leasing reached CZK 9 621 thousand, as of 31st December 2009 it was CZK 3 991 thousand.

In 2011 the instalments for machines should be total CZK 9 322 thousand.

3.1.4. Fixed Assets Subjected to Lien

On the date 31st December 2010 and on 31st December 2009 the Company pledged as collateral at the amount of the net book value of CZK 248,3 mill CZK, (the value including reserves at the amount of 28 mill) , (231,9 mill)

3.1.5. Long-term Tangible Property, Temporarily Not Used

The Company does not have any property temporarily not used as of 31st December 2010.

3.1.6. Foreign Property Stated in the Balance Sheet

No foreign property stated as of 31st December 2010 and as of 31st December 2009.

3.1.7. Rental Property

The Company leased no property.

3.2. Long-term Financial Assets

3.2.1. Additions and Disposals of Long-term Financial Assets (in thousand CZK BRUTTO)

	Bal. at 31.12.09	Additions	Disposals	Bal. at 31.12.10
Shares in controlled bodies	23 309	576	0	23 885
Other equity securities and shares	134 728	0	- 4 923	129 805
Total	158 037	576	- 4 923	153 690

As of December 31st 1999, the Company recorded a provision of CZK 16 000 thousand against securities and investments. As of 31 Dec. 2002 an actual revaluation of long term investments was made by equivalence method at the amount of CZK 33 226 thousand. The difference between acquisition price and

net book value of equity at the amount of CZK 19 000 thousand was invoiced into the account No. 414.-The difference in valuation of assets and liabilities.

On December 31st 2010 a re-valuation was carried out against the subsidiary company PAP POL Sp.z.o.o. at the amount of CZK 23 885 thousand, thanks to the change of capital and the rate.

In 2006 the Company established new financial investments in the Italian ISAP Packaging S.p.A. which was re-valuated at 31 Dec. 2010 for the amount of CZK 129 805 thousand.

3.2.2. Shares In Controlled Bodies

On May 9, 1995, based on the Notarial Record Pap Sušice a.s. and Inter Quatro Sp. z.o.o. entered into an agreement regarding the establishment of the subsidiary company located in the South Poland in Jarosławiec at Olkusze, under the business name PAP-POL Sp.z.o.o. On May 31, 1995, the District Court in Katowice entered PAP-POL Sp.z.o.o. into the Register of the Companies. The Company is engaged in economic activities, manufacture, services and business activities. Since 2003 the Company is primarily involved in the commercial activities and sales product produced in the group.

Share Capital

The share capital of the Company as of Dec. 31st, 2009 are 7 973 thousand PLN, (CZK 50 294 thousand). Its shareholders are DOPLA PAP Sušice, a.s., holding 99,9 % of the shareholding and Inter Quatro Sp.z.o.o. with the equity interest of 0,01 %. The equity of PAP-POL sp.z.o.o. are 3 787 thousand. PLN (CZK 23 885 thousand) as of Dec. 31st 2010. As of Dec 31 2009 it was 3 615 PLN, it was CZK 23 309 thousand.

Receivables from business with GIO'STYLE PAP POL Sp. Z.o.o. are stated in the item "Receivables ".

3.2.3. Other Long-term Securities and Shares

On 6th March 2006 the company ISAP Packaging S.p.A. was established in the Italian town Verona. The Company DOPLA PAP a.s. bought from this company the share at the amount of 40%. ISAP Packaging S.p.A. manufactures plastic products and deals with business both in Italy and abroad. It is also interested in consignment sale, sales agency, commission. It is also able to produce products made of different material which will be a good support of the leading product.

Share Capital

Share capital of ISAP are 8 000 thousand EUR, as of 31 Dec. 2010, CZK 200 480 thousand and represent 8 000 thousand pieces of shares at the nominal value of EUR 1 each.

Partners are DOPLA PAP a.s. which owns 40 %, FLO-stock company in Fontanellato in Italy (40%) and NUPIK INTERNATIONAL S.A. in Barcelona in Spain (with share of 20%).

The Equity of the Company are EUR 12 949 thousand (CZK 324 513 thousand) as of 31 Dec. 2010. Financial participation 40 % equals to EUR 5 180 thousand , CZK 129 805 thousand. As of 31st December 2009 the Equity were EURO 12 727 thousand that is CZK 336 820 thousand and the DOPLA PAP a.s. 's share was EURO 5 091 thousand that is CZK 134 728 thousand.

As of 31 Dec. 2010 the company DOPLA PAP a.s. has no receivables and liabilities against the company ISAP Packaging S.p.A. The Company records liabilities of business connections only.

3.3. Receivables

3.3.1. Aging Structure of Trade Receivables (CZK thousand)

Year	Category	Before Maturity	Past due date				Total
			1-90 days	91-180 days	181-360 days	1 year & more	
	Short-term	87 868	29 771	351	725	12 918	131 633
2009	- write off of debts	0	0	0	0	1 012	1 012
	- provisions	0	0	0	0	11 301	11 301
	Total	87 868	29 771	351	725	605	119 320
	Short-term	93 174	26 450	117	783	13 765	134 379
2010	- write off of debts	0	0	0	0	362	362
	- provisions	0	0	0	165	11 125	11 290
	Total	93 174	26 540	117	618	2 278	122 727

As of Dec 31st 2010 DOPLA PAP a.s. had receivables for which no provision has been created, past due date between one year and more days at the amount of CZK 2 278 thousand.

Past due date (181-360 days) at the amount of CZK 618 thousand. The insurance benefit at this amount was received.

The Company does not show any receivables past due longer than 5 years.

3.3.2. Intercompany Receivables (CZK thousand)

Company's Name	Bal. at 31.12.09	Bal. at 31.12.10
Company PAP-POL Sp. z o.o.	9 431	15 680
Group DOPLA companies	42 598	33 894
Total short-term intercompany receivables	52 029	49 574
Other receivables	67 291	73 153
Total short-term receivables	119 320	122 727

Receivables in the group DOPLA represent the receivables towards parent company DOPLA S.p.A.

3.3.3. Adjusting Entry-Provisions

In 2010 provision of CZK 508 thousand against receivables was released and a tax provision of CZK 497 thousand was created.

3.3.4. Receivables Subject to Lien or Otherwise Pledged

Since 2000 the Company has insured trade receivables in the amount of cca 50% of the total turnover.

Company's receivables serve to cover the bank credits.

3.3.5. Receivables Against the State Budget

As of 31st December 2010 and 31st December 2009 the Company showed the receivable towards the state budget because of abnormal tax deduction of value added tax and because of paid off tax-advance payments from legal persons income at the total amount of CZK 14 032 thousand, actually 12 272 thousand.

3.4. Short-term Financial Assets

All the material information related to financial assets is disclosed in the financial statements.

3.5. Shareholder's Equity

3.5.1. Movements of Equity

The General Meeting of shareholders for 2009 held on 8 June 2010 decided on Distribution of Profit for 2009 in the amount of CZK 27 000 thousand as follows: The amount of CZK 1 350 thousand – a 5% legal portion into reserve fund, CZK 150 thousand into social fund and the amount of CZK 16 873 thousand for dividend payout and CZK 8 627 thousand for retained profit of previous years.

3.5.2. Movements of Equity (CZK thousand)

	Share capital	Capital funds	Statutory reserve fund	Other fund from profit	Retained earnings	Profit of Current Period
Bal. at 31.12.09	276 610	48 761	8 806	308	41 927	27 000
Additions	0	576	1 350	150	8 627	-10 961
Disposals	0	4 923	0	67	0	27 000
Bal. at 31.12.10	276 610	44 414	10 156	391	50 554	-10 961

3.5.3. Share Capital (CZK thousand)

The registered share capital consisted of 276 610 shares of stock with nominal value of CZK 1 000 per share as of January 01, 2010. The registered share capital were 276 610 pieces of shares with nominal value of CZK 1 000 per a share as of Dec 31, 2010.

During 2010 there were no change of the amount of the share capital.

	Nominal value of 1 share		Number of shares		Total nominal value	
	31.12.09	31.12.10	31.12.09	31.12.10	31.12.09	31.12.10
Primary share/bearer	1 000	1 000	276 610	276 610	276 610	276 610
Total	-	-	276 610	276 610	276 610	276 610

3.6. Reserves (CZK thousand)

	Reserves for income tax	Other reserves
Bal. at 31.12.09	9 089	2 178
Creation of reserves	0	0
Use of reserves	9 089	2 178
Bal. at 31.12.10	0	0





In 2010 the company did not create a reserve for income tax in order to reach loss. The company did not create a reserve relating to rewards for 2010.

3.7. Payables - Liabilities

3.7.1. Aging of Payables (CZK thousand)

Year	Category	Before maturity	Past due date	Total
2009	Long-term	0	0	0
	Short-term	77 916	24 622	102 538
2010	Long-term	0	0	0
	Short-term	82 599	20 727	103 326

As of 31. Dec. 2010 the Company shows no payables from business contact with maturity more than 5 years.

3.7.2. Intercompany Payables

As of 31st Dec. 2010 and as of 31st Dec. 2009 the Company shows payables against the parent company DOPLA S.p.A. in the amount of CZK 869 thousand – 952 thousand before maturity CZK. As of 31st December 2009 and 31st Dec. 2010 the Company showed no payables after maturity.

Furthermore the Company registers payables on the ground of loans from parent company DOPLA S.p.A. at the total amount of CZK 17 535 thousand. This loan was recorded in the line of "long-term payables – controlled bodies" at the amount of 10 994 thousand. The amount of CZK 6 541 thousand was recorded in the line of short-term payables – controlled bodies.

No payables before/ after maturity against the subsidiary company PAP POL Sp. Z.o.o. are registered. The Company registers payables before maturity against ISAP Packaging Sp.A. at the amount of CZK 938 thousand. No payables after maturity are recorded.

3.7.3. Deferred Tax

In 2010 the Company released deferred tax at the amount of CZK 2 353 thousand. The total tax obligation was CZK 14 840 thousand as of 31st Dec. 2010.

The deferred tax has been created from the difference between tax and accounting values of the tangible fixed assets. The difference was multiplied by the tax-rate for the future period with regard to the tax obligation from previous years.

(CZK thousand)

Tax net book value of fixed assets as of 31.12.10	218 224
Accounting balance of fixed assets as of 31.12.10	306 309
Difference	-88 085
Loss of income tax	7 928
Provision for inventory	2 054
Total difference	-78 103
Tax 19%	-14 840
Deferred tax as of 31.12.10	-14 840
Deferred tax from previous years as of 31.12.09	-17 193
Release of the deferred tax for 2010	2 353

3.7.4. Arrears of taxes (back taxes) and calculations of due tax for previous accounting period

The Company does not register any arrears of taxes at the local financial bodies and does not show any calculations of due income-tax for previous accounting period.

3.8. Bank Loans

2009 (CZK thousand)

Banka	Type of Loan	Bal. at 31.12.09	Interest rate
ČSOB a.s.	Long-term CZK	928	1M PRIBOR + 1,05% p.a.
ČSOB a.s.	Long-term EUR	4 194	1M EURIBOR + 1,05% p.a.
ČSOB a.s.	Long-term EUR	427	1M EURIBOR + 1,05% p.a.
ČSOB a.s.	Long-term CZK	1 551	1M PRIBOR + 1,05% p.a.
ČSOB a.s.	Long-term CZK	317	1M PRIBOR + 1,05% p.a.
ČSOB a.s.	Long-term EUR	759	1M EURIBOR + 1,05% p.a.
ČSOB a.s.	Long-term CZK	275	1M PRIBOR + 1,05 %p.a.
ČSOB a.s.	Long-term CZK	26 850	1M PRIBOR + 1,47% p.a.
UniCredit Bank, a.s.	Long-term EUR	10 464	3M EURIBOR + 1,2% p.a.
KB a.s.	Long-term EUR	9 181	Pevná 5,85% p.a.
ČSOB a.s.	Revolving CZK	52 000	O/N PRIBOR + 1,45% p.a.
ČSOB a.s.	Bank overdraft CZK	1 060	O/N PRIBOR + 1,45% p.a.
UniCredit Bank, a.s.	Short-term CZK	8 000	3M PRIBOR + 2,85% p.a.

UniCredit Bank, a.s.	Bank overdraft CZK	15 580	1T PRIBOR + 3,15% p.a.
KB a.s.	Revolving CZK	15 000	1M PRIBOR + 1,22% p.a.
VÚB a.s.	Bank overdraft CZK	37 691	1M PRIBOR + 1,45% p.a.
VÚB a.s.	Revolving CZK	10 000	1M PRIBOR + 1,45% p.a.
ČSOB a.s.	Long-term CZK	9 334	1M PRIBOR + 1,7% p.a.
ČSOB a.s.	Long-term CZK	5 947	1M PRIBOR + 2,45% p.a.
UniCredit Bank, a.s.	Long-term CZK	5 000	3M PRIBOR + 2,4% p.a.
KB a.s.	Long-term EUR	12 781	1M EURIBOR + 2,04% p.a.
Total		227 339	

2010 (CZK thousand)

Banka	Type of Loan	Bal. at 31.12.10	Interest rate
ČSOB a.s.	Long-term CZK	25	1M PRIBOR + 1,05% p.a.
ČSOB a.s.	Long-term CZK	22 650	1M PRIBOR + 1,47% p.a.
ČSOB a.s.	Long-term CZK	6 670	1M PRIBOR + 1,70% p.a.
ČSOB a.s.	Long-term CZK	5 983	1M PRIBOR + 2,45% p.a.
ČSOB a.s.	Revolving CZK	62 000	O/N PRIBOR + 1,45% p.a.
ČSOB a.s.	Bank overdraft CZK	3 284	O/N PRIBOR + 1,45% p.a.
KB a.s.	Long-term EUR	5 329	Pevná 5,85% p.a.
KB a.s.	Long-term EUR	9 510	1M EURIBOR + 2,04% p.a.
KB a.s.	Long-term CZK	12 940	1M EURIBOR + 2,53% p.a.
KB a.s.	Revolving CZK	15 000	1M PRIBOR + 2,22%p.a.
UniCredit Bank, a.s.	Long-term EUR	2 000	3M EURIBOR + 1,20 %p.a.
UniCredit Bank, a.s.	Long-term CZK	1 004	3M PRIBOR + 2,40 %p.a.
UniCredit Bank, a.s.	Short-term CZK	8 000	3M PRIBOR + 2,85% p.a.
UniCredit Bank, a.s.	Bank overdraft CZK	26 088	1T PRIBOR + 3,15% p.a.
VÚB a.s.	Long-term EUR	4 360	1M PRIBOR + 2,26% p.a.
VÚB a.s.	Bank overdraft CZK	37 687	1M PRIBOR + 1,45% p.a.
VÚB a.s.	Revolving CZK	10 000	1M PRIBOR + 1,45% p.a.
Raiffeisenbank a.s.	Long-term CZK	9 973	1M PRIBOR + 3,15% p.a.
Raiffeisenbank a.s.	Bank overdraft CZK	21 154	O/N PRIBOR +1,605% p.a.
Total		263 657	

Segment Reporting of Long-term Loans (CZK thousand)

Total	Maturity of the loan 2010	Maturity in following years
80 444	27 617	52 827

The part of the long-term credits in the amount of CZK 27 617 thousand is going to be paid off in 2011 and thus it is allowed to be classified in the Balance Sheet as a short-term loan.

Credits from Všeobecná úvěrová banka a.s. (in the chart- VÚB) are assured by an agreement on block of the existing receivables and by a letter issued by the parent company DOPLA S.p.A.

Credits from UniCredit Bank Czech Republic, a.s.(in the chart UniCredit Bank and HVB BANK) are assured by a sponsoring declaration of the parent company DOPLA S.p.A. with a lien on estate including the blockage of payment of the insurance and by transferring receivables from the Company's business activities.

Credits from Komerční banka, a.s. (in the chart KB) are assured by an agreement on granting (without coacceptance), by a general agreement on blocking receivables, by an agreement on transferring of property right towards effect and by a loan (machines, technology ILLIG 2 and 4).

Credits from the Československá obchodní banka, a.s. (ČSOB in the chart) are assured by lien against estate and by a lien against effect and by blockage of receivables and by the Parent company DOPLA S.p.A. 's declaration.

3.9. Profit from Ordinary Activities (CZK thousand)

Item	2009	2010
Receipts for sales of product	557 801	585 035
Receipts for sales of services	286	100
Receipts for sales of goods	23 584	19 476
Change in inventory of internal production	-2 844	13 038
Capitalization	4 171	3 530
Receipts for sales of tangible and intangible assets	41 332	0
Receipts for sold material	5 146	7 538
Total	629 476	628 717

Foreign receipts amounted to CZK 413 915 thousand in 2009. In 2010 the foreign receipts were CZK 413 260 thousand.



3.10. Extraordinary Expenses and Income

Extraordinary income have not been invoiced.
No extraordinary expenses have been invoiced.

4. EMPLOYEES, MANAGEMENT AND STATUTORY BODIES

4.1. Staff costs and Number of Employees

The average number of the Company's employees and managers and staff costs for 2009 and 2010 are as follows:

2009 (CZK thousand)

	Number	Wages and Salaries	Rewards	Social and Health secur.	Social costs	Total staff costs
Employees	186	43 349	0	14 620	672	58 641
Management	4	6 412	836	1 264	48	8 560
Total	190	49 761	836	15 884	720	67 201

2010 (CZK thousand)

	Number	Wages and Salaries	Rewards	Social and Health secur.	Social costs	Total staff costs
Employees	184	42 607	0	14 887	716	58 211
Management	4	4 432	840	1 438	36	6 746
Total	188	47 039	840	16 325	752	64 957

The number of employees is based on the average re-calculated headcount. The category of management includes directors.

Company's liabilities concerning social security as of 31st Dec. 2010 are 1 135 thousand CZK (as of 31st Dec. 2009 were 1 083 thousand CZK) Company's liabilities concerning health security as of 31st Dec. 2010 are 499 thousand CZK (as of 31st Dec. 2009 were 492 thousand CZK)

The liabilities concerning social and health security were covered in January 2011.

4.2. Loans, Borrowings and Other Benefits Provided

In 2009 and in 2010 members of the Board of Directors, Supervisory Board or management received no loans or remuneration in addition to their basic salaries. Wages and salaries of the Board of Directors and Supervisory Board amounted to CZK 836 thousand in 2009 and CZK 840 thousand in 2010.

The Company has not arranged any pension liabilities towards former statutory and supervisory bodies.

5. COMMITMENTS, CONTINGENCIES AND OFF-BALANCE SHEET LIABILITIES

The Company has any commitments not recorded in its accounting records nor did the Company have any material commitments under lease agreements.

Legal disputes

As of December 31 2010 the Company registers 11 cases concerning supply-customer relations. Most cases apply to the companies which are in bankruptcy proceedings or at the warrant of execution. Provisions have been created for receivables of these companies. The other have already been written off.

Environmental Liabilities

As of December 31, 2009 there was no environmental audit of the Company. As of December 31, 2010 there was no environmental audit of the Company.

Insurance

The Company has entered into the following insurance contracts:

Type of insurance	Annual insurance payment (in CZK thousand)
Natural hazards + liability	1 963
Worker's compensation insurance	294
Car insurance at the amount of Premium	48
Lift truck insurance	23
Mandatory insurance	27

Potential lost

No potential lost has been recorded.

6. RESEARCH AND DEVELOPMENT COSTS

The Company does not spend any expenditures for research and development.

7. ACCEPTED FUNDING FOR INVESTMENT AND OPERATION PURPOSES

The Company does not have any funding for investment and operation purposes as of 31st December 2009.

During 2010 the Company reached the Resolution on the grant from European Union in the frame of the Project "Demolishing of existing constructions and building of new production halls in the area of DOPLA PAP a.s." from the Ministry of Industries and Trade. The completion is to be on 31st December 2013.

The approved fund at the amount of CZK 70 464 thousand is going to be used for capital construction connected with demolition of existing production facilities (constructions) of the Company and building new production facilities (constructions).

The net book value of the discarded buildings and the costs of decommission will cover a part of the costs of the new production facilities. (the part of the evaluation of the new construction). The evaluation of the new construction will be reduced by the accepted fund.

As of the date of financial closure the company registers unfinished long-term tangible assets at the amount of CZK 5 302 thousand (energo-centrum B and C) whose evaluation was reduced by the accepted fund at the moment when the assets were started to be used. These assets were included into the use in 2010. As of the same date the Company registers unfinished investments at the amount of CZK 15 574 thousand (demolition costs, design work, second access point of electricity,) which are also the part of the above-mentioned project. The part of this unfinished assets will be included into use in 2011.

8. COSTS FOR STATUTORY AUDIT

The total costs for audit are recorded in the in the attachment of the Parent Company's consolidated financial statement for accounting period from 1st January 2010 to 31st December 2010.

9. IMPORTANT RISKS OR BENEFITS OF THE ACCOUNTING ENTITY'S OPERATIONS WHICH HAVE NOT BEEN RECORDED IN THE BALANCE SHEET AND WHOSE FULL DISCLOSURE IS NECESSARY FOR CONSIDERATION OF THE ACCOUNTING ENTITY'S SITUATION.

The Company does not show any operations of this kind.

10. IMPORTANT EVENTS AND TRANSACTIONS WHICH WERE CARRIED OUT BETWEEN ACCOUNTING ENTITY AND ITS OWNERS, MEMBERS OF ADMINISTRATIVE, CONTROL AND SUPERVISORY AUTHORITIES NECESSARY FOR CONSIDERATION OF THE ACCOUNTING ENTITY'S SITUATION AND WHICH WERE NOT CONCLUDED ON CURRENT MARKET CONDITIONS

In accordance with the contract from 23rd November 2005 the Company realized the sale of products at the amount of CZK 137 195 thousand, the sale of material at the amount of CZK 1 021 thousand into the parent company DOPLA S.p.A. in 2010.

The above mentioned contract brought the Company in 2010 the receivable at the amount of CZK 3 599 thousand with closing date 30th Juny 2011.

11. EVENTS HAPPENED AFTER DATE OF THE NOTES TO FINANCIAL STATEMENT

After the date of the notes no extraordinary events happened.

In Sušice 20 May 2011

Ing. Stanislav Karas
Vice-Chairman of the Board of Directors
and Managing Director



Označení Denotation	AKTIVA ASSETS	Řádka Row	Běžné účetní období Current accounting period			Minulé úč. období Previous period	
			Brutto/Gross 1	Korekce/Adjustment 2	Netto/Net 3	Netto/Net 4	
	AKTIVA CELKEM TOTAL ASSETS	1	1 363 456	585 262	778 194	791 085	
B.	Dlouhodobý majetek Long-term fixed assets	3	1 064 229	571 918	492 311	496 193	
B.I.	Dlouhodobý nehmotný majetek Long-term intangible fixed assets	4	14 628	8 114	6 514	407	
3.	Software Software	7	8 114	8 114	0	25	
7.	Nedokončený dlouhodobý nehmotný majetek Intangible long-term fixed assets under constructions	11	6 514	0	6 514	382	
B.II.	Dlouhodobý hmotný majetek Long-term tangible fixed assets	13	895 911	563 804	332 107	337 749	
1.	Pozemky Lands	14	4 126	0	4 126	4 126	
2.	Stavby Constructions	15	263 903	71 505	192 398	160 416	
3.	Samostatné movité věci a soubory movitých věcí Equipment	16	601 138	491 852	109 286	109 199	
6.	Jiný dlouhodobý hmotný majetek Other long-term tangible fixed assets	19	1 497	447	1 050	1 096	
7.	Nedokončený dlouhodobý hmotný majetek Tangible long-term fixed assets under constructions	20	20 492	0	20 492	62 912	
8.	Poskytnuté zálohy na dlouhodobý hmotný majetek	21	4 755	0	4 755	0	
B.III.	Dlouhodobý finanční majetek Long-term financial assets	23	153 690	0	153 690	158 037	
1.	Podíly v ovládaných a řízených osobách Shares in controlled and managed organizations	24	23 885	0	23 885	23 309	
3.	Ostatní dlouhodobé cenné papíry a podíly Other long-term securities and shares	26	129 805	0	129 805	134 728	
C.	Oběžná aktiva Current assets	31	290 280	13 344	276 936	288 569	
C.I.	Zásoby Inventory	32	119 433	2 054	117 379	107 211	
1.	Materiál Materials	33	37 223	0	37 223	39 256	
2.	Nedokončená výroba a polotovary Work-in-progress and semi-products	34	24 753	417	24 336	22 668	
3.	Výrobky Finished products	35	55 229	1 005	54 224	42 720	
5.	Zboží Merchandise	37	2 228	632	1 596	2 567	
C.III.	Krátkodobé pohledávky Short-term receivables	48	152 773	11 290	141 483	131 852	
1.	Pohledávky z obchodních vztahů Trade receivables	49	134 017	11 290	122 727	119 320	
6.	Stát – daňové pohledávky Due from state – tax receivable	54	14 032	0	14 032	12 272	
7.	Krátkodobé poskytnuté zálohy Short-term deposits given	55	184	0	184	242	
9.	Jiné pohledávky Other receivables	57	4 540	0	4 540	18	
C.IV.	Krátkodobý finanční majetek Short-term financial assets	58	18 074	0	18 074	49 506	
1.	Peníze Cash	59	30	0	30	37	
2.	Účty v bankách Bank accounts	60	18 044	0	18 044	49 469	
D.I.	Časové rozlišení Accruals	63	8 947	0	8 947	6 323	
1.	Náklady příštích období Deferred expenses	64	4 896	0	4 896	6 316	
3.	Příjmy příštích období Deferred income	65	4 051	0	4 051	7	



Označení Denotation	PASIVA LIABILITIES AND EQUITY	Řádka Row	Běžné účetní období Current accounting period	Minulé účetní období Previous period
	PASIVA CELKEM TOTAL LIABILITIES	67	778 194	791 085
A.	Vlastní kapitál Equity capital	68	371 164	403 412
A.I.	Základní kapitál Registered capital	69	276 610	276 610
1.	Základní kapitál Registered capital	70	276 610	276 610
A.II.	Kapitálové fondy Capital funds	73	44 414	48 761
3.	Oceňovací rozdíly z přecenění majetku a závazků Differences from revaluation of assets and liabilities	76	44 414	48 761
A.III.	Rezervní fondy, nedělitelný fond a ostatní fondy ze zisku Reserve funds, statutory reserve account for cooperatives and other retained earnings	78	10 547	9 114
1.	Zákonný rezervní fond / nedělitelný fond Legal reserve fund/indivisible fund	79	10 156	8 806
2.	Statutární a ostatní fondy Statutory and the other funds	80	391	308
A.IV.	Výsledek hospodaření minulých let Profit/loss of previous years	81	50 554	41 927
1.	Nerozdělený zisk minulých let Retained earnings from previous years	82	50 554	41 927
A.V.	Výsledek hospodaření běžného účetního období (+/-) Profit/loss of current years	84	-10 961	27 000
B.	Cizí zdroje Other sources	85	406 618	386 081
B.I.	Rezervy Reserves	86	0	11 267
2.	Rezerva na důchody a podobné závazky Reserve for pension and similar liabilities	88	0	2 178
3.	Rezerva na daň z příjmů Income tax reserves	89	0	9 089
B.II.	Dlouhodobé závazky Long-term payables	91	25 834	34 350
2.	Závazky – ovládací a řídicí osoba Payables to controlled and managed organizations	93	10 994	17 157
10.	Odložený daňový závazek Deferred tax liability	101	14 840	17 193
B.III.	Krátkodobé závazky Short-term payables	102	117 127	113 125
1.	Závazky z obchodních vztahů Trade payables	103	103 326	102 538
2.	Závazky – ovládací a řídicí osoba Payables to controlled and managed organizations	104	6 541	5 378
5.	Závazky k zaměstnancům Payroll	107	3 119	3 138
6.	Závazky ze sociálního zabezpečení a zdravotního pojištění Payables to social security and health insurance	108	1 634	1 575
7.	Stát – daňové závazky a dotace Due from state – tax liabilities and subsidies	109	2 231	311
8.	Krátkodobé přijaté zálohy Short-term deposits received	110	157	68
10.	Dohadné účty pasivní Estimated liabilities	112	119	117
B.IV.	Bankovní úvěry a výpomoci Bank loans and financial accommodations	114	263 657	227 339
1.	Dlouhodobé bankovní úvěry Long-term bank loans	115	52 827	52 666
2.	Krátkodobé bankovní úvěry Short-term bank loans	116	210 830	174 673
C.I.	Časové rozlišení Accruals	118	412	1 592
1.	Výdaje příštích období Accrued expenses	119	412	1 592



Označení Denotation	Text Item	Řádka Row	Skutečnost v účetním období Accounting period	
			běžném/current	minulém/previous
I.	Tržby za prodej zboží Revenues from sold goods	1	19 476	23 584
A.	Náklady vynaložené na prodané zboží Expenses on sold goods	2	17 876	22 387
+	Obchodní marže Sale margin	3	1 600	1 197
II.	Výkony Production	4	601 702	559 413
1.	Tržby za prodej vlastních výrobků a služeb Revenues from own products and services	5	585 134	558 086
2.	Změna stavu zásob vlastní činnosti Change in inventory of own products	6	13 038	-2 844
3.	Aktivace Capitalisation	7	3 530	4 171
B.	Výkonová spotřeba Production consumption	8	504 339	408 557
1.	Spotřeba materiálu a energie Consumption of material and energy	9	437 493	348 015
2.	Služby Services	10	66 846	60 542
+	Přidaná hodnota Added value	11	98 963	152 053
C.	Osobní náklady Personnel expenses	12	65 827	67 993
1.	Mzdové náklady Wages and salaries	13	47 039	49 761
2.	Odměny členům orgánů společnosti a družstva Remuneration of board members	14	840	836
3.	Náklady na sociální zabezpečení a zdravotní pojištění Social security expenses and health insurance	15	17 077	16 604
4.	Sociální náklady Social expenses	16	871	792
D.	Daně a poplatky Taxes and fees	17	618	667
E.	Odpisy dlouhodobého nehmotného a hmotného majetku Depreciations intangible and tangible fixed assets	18	33 048	30 396
III.	Tržby z prodeje dlouhodobého majetku a materiálu Revenues from disposals of long-term fixed assets and materials	19	7 538	46 478
1.	Tržby z prodeje dlouhodobého majetku Revenues from disposals of long-term fixed assets	20	0	41 332
2.	Tržby z prodeje materiálu Revenues from disposals of materials	21	7 538	5 146
F.	Zůstatková cena prodaného dlouhodobého majetku a materiálu Net book value of disposed long-term fixed assets and materials	22	9 308	47 617
1.	Zůstatková cena prodaného dlouhodobého majetku Net book value of disposed long-term fixed assets	23	0	41 713
2.	Prodaný materiál Net book value of sold material	24	9 308	5 904
G.	Změna stavu rezerv a opravných položek v prov. obl. a komplex. nakl. pr. ob. Change in operating reserves and adjustments and complex deferred costs	25	-1 900	396
IV.	Ostatní provozní výnosy Other operating revenues	26	2 099	695
H.	Ostatní provozní náklady Other operating expenses	27	5 307	3 320
V.	Převod provozních výnosů	28	0	0
I.	Převod provozních nákladů	29	0	0
*	Provozní výsledek hospodaření Operating profit or loss	30	-3 608	48 837
L.	Náklady z přecenění cenných papírů a derivátů	40	0	0
M.	Změna stavu rezerv a opravných položek ve finanční oblasti Change in financial reserves and adjustments (+/-)	41	0	709
X.	Výnosové úroky Interest revenues	42	66	415
N.	Nákladové úroky Interest expenses	43	7 174	9 068



Označení Denotation	Text Item	Řádka Row	Skutečnost v účetním období Accounting period	
			běžném/current	minulém/previous
XI.	Ostatní finanční výnosy Other financial revenues	44	11 407	16 233
O.	Ostatní finanční náklady Other financial expenses	45	14 485	22 031
XII.	Převod finančních výnosů	46	0	0
P.	Převod finančních nákladů	47	0	0
*	Finanční výsledek hospodaření Profit or loss from financial operations (transactions)	48	-10 186	-15 160
Q.	Daň z příjmů za běžnou činnost Income tax on ordinary activities	49	-2 834	6 677
1.	- splatná - due tax	50	-481	9 133
2.	- odložená - tax deferred	51	-2 353	-2 456
**	Výsledek hospodaření za běžnou činnost Operating profit or loss from ordinary activity	52	-10 960	27 000
XIII.	Mimořádné výnosy	53	0	0
R.	Mimořádné náklady	54	1	0
S.	Daň z příjmů z mimořádné činnosti	55	0	0
1.	- splatná - due tax	56	0	0
2.	- odložená - tax deferred	57	0	0
*	Mimořádný výsledek hospodaření	58	-1	0
T.	Převod podílu na výsledku hospodaření společníkům (+/-)	59	0	0
***	Výsledek hospodaření za účetní období (+/-) Profit or loss of current accounting period (+/-)	60	-10 961	27 000
****	Výsledek hospodaření před zdaněním (+/-) Profit or loss before tax (+/-)	61	-13 795	33 677

Odesláno dne Date mailed	Podpis statutárního orgánu nebo fyzické osoby, která je účetní jednotkou Signature of the statutory representative	Osoba odpovědná za účetnictví Person responsible for accounting	Osoba odp. za účetní uzávěrku Person responsible for preparation of the financial statements
20. 5. 2011			



DOPLA PAPER a.s.



DOPLA PAPER a.s.

Pod Svatoborem 41
342 59 Sušice, Czech Republic

tel.: +420 376 534 111

fax: +420 376 534 213

+420 376 534 229

e-mail: prodej@pap.cz

www.pap.cz